臺灣日日新報
本日夕刊共十二頁
編輯兼發行人　佐々木薫
發行所　臺北市榮町四丁目二十四番地　臺灣日日新報社

社説

政治季節入りと阿部内閣
議會以外の機徴を見落すな

一

聖戦下第三回目の第七十五議會は本二十三日召集されるのであるが、いふ迄もなく今や日本は支那事變を軸として、東亞の新らしい秩序、新らしい歴史を創造しようとしてゐるのであり、此際歐洲戰爭を前後とする世界歴史の轉換といふ緊迫した國際情勢の中にあつては、内外諸政策の强靭的一體的推進が强力に要請されるわけで、戰時議會としての性格は愈々その深刻さを加へたものと云へよう。また世界總力戰の展開に即應すべき國家總力、綜合戰力の擴充といふことが、その基本的性格となるので、之を經とし、和平への段階たる新支那中央政權運動の展開と對米、對ソ關係の調整を緯とするところに、大筋があらうといふものだ。ところで平沼内閣を退陣させたものが防共樞軸の强化であつたやうに、近衛内閣の倒壊も本質的には矢張り此問題であつた。其點現内閣は自由な構想にその地盤を持たわけだが、事變處理と獨立分離して對外基調を求め得ないところに、依然歐洲戰爭と戰後に來る情勢に對應すべき對外國策の新なる指導性が殘つてゐると解し得よう。

二

新支那中央政權の成立は當面の問題として、又恐らくは現内閣を貫く事變處理の最大問題として取上げられると共に、一方國防國家體制の强化といふ點で、一戰、臨時軍事費を合せて百三億円といふ未曾有の豫算を組んだところに、その政治的性格の基本があり、それが存命の目標となつてゐるやうである。さて現内閣の使命を新支那中央政權と國防國家體制の强化に見出すとして、その政治、財政經濟の運營について强力な發展的進行があつたであらうか。まづ少數閣僚制の脊椎を引下して懸相專任を急がねばならぬ事態に直面するし、貿易省問題では閣議決定事項を覆へすやうな不手際をやるし、陸相、海相兼任問題では政黨抱込工作にマゴマゴと失敗して内閣の面目問題にまで及び、官吏身分保障の徹底も勇斷の氣はないといふことを示したに止る。食糧問題、電力、石炭等の動力問題、或は物價政策の上に黒星を重ねる有様で、戰時經濟の進行はその深刻性を加重して來るのに、施策は之に伴はずといふ感が深い。そのいづれもがカスリ傷に過ぎぬとしても滿身創痍といふに過ぎは無いのである。

三

今次議會に提出さるべき法案としては、地方制度改革と税制改正諸法案が目ぼしいところで、あとは配給統制に關する程度のものが豫想されるに過ぎず、戰時經濟の推進に伴ふ措置は總動員法の發動で規正する心組みなのであらう。政治體制の强化については、特に新なる國民的組織の方向に求むることもなく、政黨の抱込みに見込み違ひをやつたあとは五黨首會談でお茶を濁し、その協力を期待する底のもので、之で押切らうといふ肚のやうだが、斯かる組みと腹構では假令議會は切抜けても國際情勢の緊迫から來る難局と國内總力戰態勢の進行から來る波を乗切るには聊か心許ない。それだからといつて、政黨陣頭の機運來れりなどといふ錯覺を起して、政權奪還の露骨な態度に出るやうなことがあつたらお笑ひ草にもならぬであらう。内外諸般の情勢が强力内閣を又强力な國民的政治體制の必然性を要求してゐることは事實で、内閣の安定度も議會の波にはなくて、戰時經濟の進行の中に、國際情勢の推移の中に在るものと觀るべきだ。政黨の議會に對する態度も、この指向を把握することによつて、國民的政治勢力の形式として國民の關心を繋ぎ得ようといふものだ。政府も政黨も此點を確認することが何より肝要で、やがて其れが議會に臨む信條でなければならぬと思ふ。

熱意以て日米親善へ
通商關係に適當措置
米大使明朗な申入れ

【東京二十二日發同盟】日米國交の前途を卜する第四次野村グルー會談は二十二日午後三時二十分外相官邸で開會、この日グルー大使は本國政府の回訓を齎し官邸に入り井口情報部第一課長の通譯で野村外相と會見先づグルー大使より

米本國政府は日本政府が支那に於いて生起した不幸な事實の處理に誠意を以て當り且つ米政府並びに國民の要望に應へて揚子江の一部を開放せられんとする措置を極めて高く評價し今後の問題處理につき深く日本政府の擧措を信頼するものであることを表明する

と大局的見地より我國の態度に滿腔の信頼を置くことを表示し更に

米政府は日本政府の希望せらるると同様に熱意を以て兩國國交が傳統的親善關係に立返ることを希望し、差當つて來る一月二十六日を以て失效する日米通商航海條約の善後處理に關し同條約失效後と雖も兩國の通商關係が今日と同様何等の障害なく繼續される様な措置を執り度い

と明朗な申入れを行つた、これに對し野村外相は

米政府が日米國交調整を祈念する帝國の誠意ある態度を正當に受諾されたことは欣快に堪へぬ、今後兩國の親善關係を具體的に建設するについては重ねて會見の上協議を行ひたい

旨を答へ六時二十五分會見を終つた

會談進展見るべし　外務省發表

【東京二十二日發同盟】本日の野村外相、グルー大使會談後外務省情報部より左の如く發表された

情報部發表　本二十二日外務大臣官邸に於て野村大臣、グルー大使との間に兩國國交調整問題に關し第四次會談を行つた兩國双方共問題解決に對し互助の態度を表明した進展の見るべきものあり會談は更に續開されるであらう

情報部長談　本日野村大臣との會見に於てグルー大使は本國政府の訓令に基づき日米間に無條約状態は出來ないであらうと云ふ明るい表示を爲した、これに依り今後も日米間にどう云ふ措置が取られるかに就いては尚會談を重ねる必要があるが日米双方の實業界等で懸念してゐた事態の吹飛ぶやうな良好なる兩國關係が展開されることが先づ明らかとなつた

天皇陛下親臨
"修正軍備充實計畫"慎重審議
陸軍軍事參議官會議

【東京二十二日發同盟】二十二日の陸軍軍事參議官會議は天皇陛下親臨の下に午前十時半より宮中東一の間において開かれ閑院、梨本兩元帥宮、朝香、東久邇兩軍事參議官宮四殿下を初め奉り畑陸相、寺内、杉山、古莊、山田、宇佐美各軍事參議官、澤田侍從武官長等參列、閑院參謀總長宮殿下議長に著かせられ御諮詢事項たる「修正軍備充實計畫」に就き慎重審議を行ひ　天皇陛下には同四十五分入御あらせられ引續き會議を續行して御諮詢事項奉答文を決定、閑院參謀總長宮殿下より奉答遊ばされ正午散會した、終つて畏き邊りでは閑院、梨本、朝香、東久邇四宮殿下並に畑陸相以下各軍事參議官等一同に對し午餐を下賜あらせられた

皇太子殿下第六回御誕辰を迎へさせらる（宮内省御貸下）

日佛關係の改善に資す

【パリ二十一日發同盟】揚子江一部解除はフランス朝野の挙げて歡迎する所となつてゐるがフランス外務省スポークスマンは二十一日新聞記者との會見において左の如く述べた

揚子江一部開放は極東情勢を明朗化する日本側の新手段として歡迎するもので揚子江問題に解決の曙光が見えたことは最近まで完全なものとは言へなかつた日佛關係の改善に資するものとして慶賀の至りである

定例興亞院會議

【東京二十二日發同盟】二十二日の定例興亞院會議は午後首相官邸に開催、總裁阿部首相、青木、野村、吉田各相並に柳川興亞院總務長官出席、當面の諸問題に就き種々協議を重ねた

愈よ第七十五議會
衆議院各派勢揃ひ

【東京二十二日發同盟】事變下第三回目の通常議會なる第七十五議會は明二十三日召集されるが召集を控へ衆議院各派は二十二日午後夫々議員總會を開催し院内各役員の決定、幹部の激勵あり議會に臨む陣容を整備した

民政議員總會

【東京二十二日發同盟】民政黨は二十二日午後二時より本部に議員總會を開き町田總裁以下二百餘名出席、内ヶ崎幹事長の挨拶あつて町田總裁より院内總務を左の如く指名、續いて院内幹事長並びに副議長、全院委員長、常任委員長、常任委員の各候補者は院内總務の指名に一任するに決定して四時散會、引續き同四時半より丸の内會館に議員懇談會を開き席上町田總裁の挨拶あつて同七時散會した

院内總務　主任櫻内幸雄、一宮房治郎、服部英明、西村金三郎、高橋守平、武知勇記、鶴見祐輔、小山邦太郎、佐藤謙之輔、一松定吉

議員總會長　野田文一郎

政友議員總會

久原派　【東京二十二日發同盟】政友會久原派は二十二日午後二時より芝三縁亭に議員總會を開き岡田幹事長より激勵の挨拶あり久原總裁病中の爲め三土顧問代つて總裁挨拶を爲し引續き代議士會に移り院内役員其他を決定して四時散會

中島派　【東京二十二日發同盟】政友會中島派は二十二日午後二時より永田町の本部に議員總會を開催、田邊幹事長より挨拶、中島總裁の激勵演説あり引續き代議士會を開き院内總務其他を決定して三時三十分散會、同四時より東京會館に於ける總裁招待の議員懇親會に出席した

久原派院内役員

【東京二十二日發同盟】二十二日決定せる政友會久原派院内役員左の如し

總務　松野鶴平、河野一郎、大石倫治、猪野毛利榮、大野伴睦、服部岩吉、西村茂生、砂田重政、佐保畢雄

幹事　小串清一、中田儀直、松川昌蔵、高畠亀太郎、世耕弘一、玉野知義、淺井茂猪、坂田道夫

政務調査會長　芦田均

代議士會長　牧野良三

中島派院内役員

【東京二十二日發同盟】中島派の院内役員

總務　野方次郎　今井健彦　岡田善兵衛　木下成太郎　青木愿三　倉元要一　上田孝吉　望月圭介　大本貞太郎　陣軍吉　崎山嗣朝

幹事　大内竹之助　小平重吉　田代正治　羽田武嗣郎　濱地文平　曾和義弐　稻田直道　石井徳久次

社大代議士會

【東京二十二日發同盟】社會大衆黨は二十二日午前十時三十分より本部に代議士會を開き安部中央委員長の挨拶あり後左の如く院内役員を決定正午散會した

代議士會長　鈴木文治
院内常任委員長　片山哲
院内幹事　中村高一　山崎劒二　塚本重藏　前川正一
政策調査會長　河上丈太郎
外交調査會長　龜井貫一郎

第二の海戰か
米東南岸に獨袖珍戰艦？

【ロンドン二十一日發特約電報】ニューヨークよりの報道に依れば去る十九日ドイツ貨物船が逃げ込んだフロリダ州エヴァグレーズ港の沖に二十一日軍艦五隻と潜水艦二隻が見受けられたがこれは第二の海戰が行はれたものと見られて居る、尚ドイツ袖珍戰艦アドミラルシエーア號はこの附近に在るものと信ぜられ英國海軍は同艦と一戰を交へんとして居る

中立國船舶の無電使用を禁止
英がその領海内で

【ベルリン二十一日發特約電報】英佛海軍封鎖水域に於ける中立國船舶の無電使用に就て英佛海軍當局は海軍作戰上の機密を保持する爲めに使用を禁止するが如き態度を示してをり、中立國側は極めて不滿の意を表明してゐるが、最近デンマーク駐英公使より英國政府に抗議を發した所英國政府は二十一日

英國領海内に於ける英國船舶以外の船舶はエス・オー・エスを發する時及び英國海岸警備隊本部を呼ぶ時以外の目的で無線電信を使用する事を禁止する

旨を通告した右通告に依れば中立國船舶は海上の安全を保する爲め相互に通信する事も許されない譯であり問題は重大化して來た

奉新西方の敵を殲滅

【漢口二十一日發同盟】南昌方面の線に出撃を企圖し我が果敢なる進撃の前に脆くも潰れ去つた羅卓英麾下の中央軍第五十八師を基幹とする敵約二万五千は十九日奉新西方五十九粁の[illegible]溪谷地帶で再び我が大西部隊の爲め包圍殲滅されつゝある、即ち大西部隊は溪谷の西側高地の有利なる地形を占めて眼下の溪谷内で混亂を極めてゐる敵に對し壯絶なる猛射を見舞つてゐる、又一方黒田部隊は敵の退路を絶つべく十九日早くも万歩坊（奉新西南方七十キロ）附近に進出、敵全部隊殲滅の運命は旦夕に迫つてゐる

賣惜、買溜の惡習全滅
愈よ暴利取締令改正

【東京二十二日發同盟】政府は去る十五日の定例閣議に於いて賣惜、買溜の惡習全滅の爲め暴利取締令を改正し强權を以てこれを彈壓する決意を固め其後關係當局と連絡協議の結果原案を得たので伍堂商相は二十二日閣議に右原案を報告、現行暴利取締令中戒告の條項を削除すると共に二十九品目に暫定された品目を一般生活必需品の全部に適用するやう改正するに決した旨諒解を求めた、依つて成文化を待つて年内にこれを公布實施することとなつた

反共通電を實力派支持

【香港二十二日發同盟】過般發せられた廣西將領の反共自主通電並に龍雲、薛岳の國民黨改組反共通電は漸次反共地方實力派の支持を受けつつあり特に偽河北省政府主席鹿鍾麟以下西北軍將領たる孫連仲、馮欽助、張蔭梧、商震並に廣東省政府主席李漢魂等はこれに滿腹の同意を表明して居り、更に何應欽、李宗仁等も密に賛意を示してゐると言はれる、南華日報所報に依れば蔣直系軍陝西省主席蔣鼎文、河南省主席衛立煌並に張發奎麾下の繆培南、鄧文光、廣西軍師長吳樹杰、周磊麾下の張發明、趙公武、張濟初以下軍首腦三十餘名も龍雲、薛岳通電に手を連ねて居り中央系と言はず地方將領と言はず反共空氣が急速に瀰漫しつつあることは疑はれない、一方最近[illegible]はこれら地方將領の反共抑制に努めてゐると傳へられてゐる

鮎川滿業總裁談

【東京二十二日發同盟】鮎川滿業總裁は二十二日朝羽田發新京に向つたが二十六日新京發シベリア經由で戰時下の歐洲重工業視察の途に上るが氏は出發を前に語る

滿業創設當時は機械の供給をアメリカに仰ぐ心算だつたがその後情勢の變化で之を變更今回渡歐を思ひたつたのだ、歐洲ではドイツの機械工業ルーマニアの石油業スエデンの鐵工業イタリーの機械工業等を視察し出來ればフランスにも行きたいと考へてゐる、歐洲は大戰下にあるとは云へ所謂持久戰で既に戰爭準備も大體完了してゐるやうだから機械その他の輸入も全然不可能ではあるまいと思ふ、滿洲重工業の建設に就いては資材の充足を圖り所期の計畫に邁進して行く、我が國も現在大戰爭勃くとも現在の生産力は維持するやう努力し海外より資材の供給あり次第豫定の擴充計畫を實現したいと考へてゐる

同氏は松島公使と新京より同道する筈で滯歐期間は約三ヶ月の豫定である

歐洲から機材購入

【福岡二十二日發本社特電】滿洲重工業會社の米資借款のため渡米を傳へられて居た鮎川義介氏は急に豫定を變更、歐洲視察の途に就くべく廿二日午前十時廿分東京から福岡飛行場着、同十時五十分發ダグラス機で新京に向つた同氏は二十六日新京發滿洲里から松島スエーデン公使とモスクワまで同行、それよりドイツ、イタリー、スエーデン、ルーマニア諸國の重工業を視察、事情が許せば英佛を訪問の筈である、同氏は「今回の渡歐は單なる漫遊で特別な目的はない」と語つたが支那事變勃發以來風向きの惡くなつたアメリカを見限り親善關係のある歐洲諸國から機材を購入して滿業の事業確立を策せるものでその成否は滿業建設方針の一大轉換となるものとして財界注視の的となつてゐる

ソ聯駐日通商代表

【モスクワ二十一日發同盟】ソ聯最高會議幹部會は二十一日附をもつて駐日通商代表にレオ・サッシン氏を任命した旨發表した

人事

▲寛千城夫氏（臺灣製糖常務）二十二日夜行にて屏東へ ▲小 正之介氏（三五公司源成農場主事）來北中の所二十一日歸社 ▲梶豐氏（營林所嘉義出張所長）▲三井四郎氏（同臺中出張所長）廿二日來北（鐵道ホ）▲田中房次氏（大和丸船長）新任挨拶のため二十二日來社 ▲越村長次氏 東京市世田谷區烏山町五四七に卜居

天無口

ドイツは海上では機雷戰や潜水艦による奇襲さては袖珍戰艦を遠く南米海面にまで放つて通商破壊戰に從事させるなど奇道ながら活潑な作戰行動をやつてゐるが、陸上の方は「ルマルクの夕」で西部戰線異状なしの状況である▲ところがパリ來電はドイツ軍百二十万のオランダ、ベルギー國境への侵攻を傳へてゐる。直ちに信を置くこともならぬが、斯様な事態に發展して來れば愈よドイツの對英佛作戰は攻勢へ轉ずる初動作戰の展開とならう▲ドイツの客觀的諸條件が斯かる切札を强行させる状況に在るかどうか、それは判斷も豫測をも許さぬが、フランスの對ソ國交斷絶論やアメリカの反獨ソ態度の硬化、イタリーの獨伊同盟確認など一連の動きは重苦しい空氣を感じさせる▲さてドイツのオランダ侵攻といふ局面になると蘭領東印諸島の保護に藉口して英米の軍事勢力が伸びて來る可能性はあらうといふものだ。そんなことにでもなつたら日本としては必然的に對抗措置を考へねばならぬであらう。

天下一品！一家一瓶！
經濟と能率の一元化問題は……ライトに依らずして解決不可能！
ライトインキ

2オンス入 30セン
東京 後藤インキ製造株式會社

堂々斯界を壓する
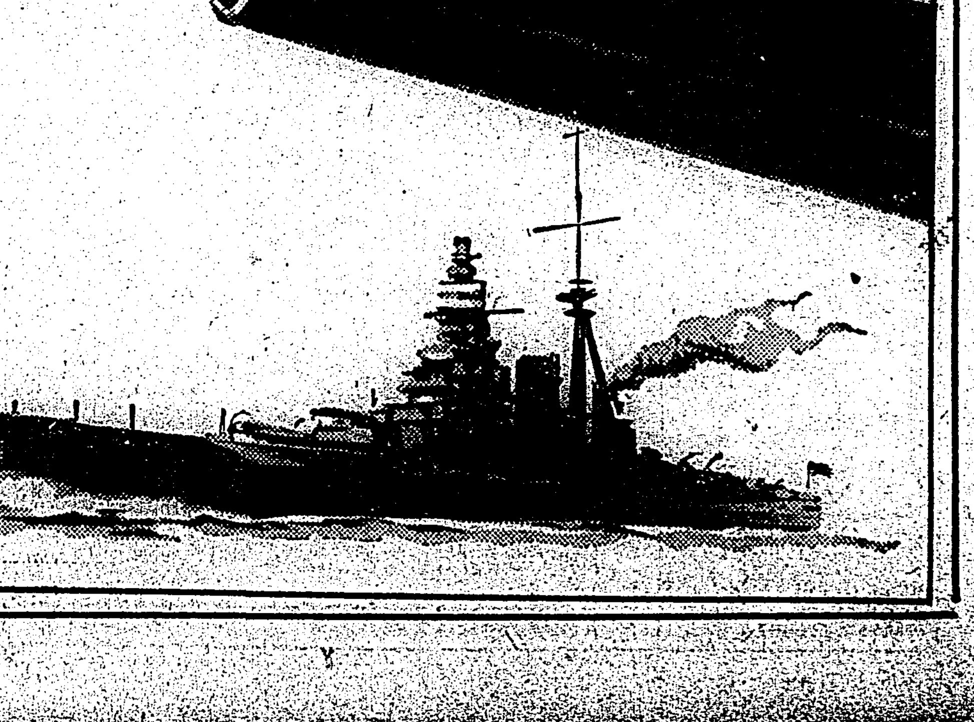
···徵兵保險の開祖···
第一徵兵
本社◇東京銀座　臺灣支部◇臺北市京町
契約高拾億餘圓
（家庭經濟叢書「保險金受取實話」御申越次第贈呈）

經濟時事 米不足と對策
やり方一つで心配無用

食糧問題は、いよく深刻化して來た、これを如何にすべきか恒久策と、眼前の端境期をどうするかが必要であるが、問題は何といつても端境期の米不足と云ふことで、それに關する不安が、現前の不安の重因を爲してゐるのであるから現前の米不足に對し、端境期の不安をも解決しなければならない、配給の円滑を期すると同時に、端境期の不安を解決しなければならない

ところで、端境期に、どの位の米不足を來たすかと云ふに、まづ最近數ヶ年の需給状況を見なければならぬ

△供給額(單位千石)

	前年度持越	生産額	輸移入額	合計
昭和九年	九、〇〇〇	六〇、八九八	一〇、二五四	八〇、九〇二
十年	八、九八〇	五一、八四〇	一三、〇八八	七三、九〇八
十一年	六、八六六	六七、三四〇	一三、七九八	八七、八〇四
十二年	八、〇〇六	六七、三三〇	一二、八二一	八八、一五七
十三年	七、三九一	六六、三三〇	一三、九六二	八七、六八三

即ち、昭和十年、同十一年と二年續いて不作で、それが特に東北地方に甚だしかつたので、同地方の農民は草の根を喰つたくらゐであるが併し昭和九年の大豐作の跡を承けて持越米が多額であつたので、全國的にそれほどの米不足とならなかつたのである、次に其の消費額に就いてこれを見よう

△消費額(單位千石)

	輸移出額	消費額	翌年度持越
昭和九年	六三〇	七三、二六八	六、八六六
同七年	八五一	七〇、九九六	六、八〇六
同十一年	三七一	七〇、九八〇	七、三九一
同十二年	三七〇	六八、四七四	六、八〇一

即ち十一年は不作の關係もあり、其の消費は減少したが十二年から逐年其の数量を増加してゐる

×

右の需給關係から本年度(本年十一月から來年十月迄)の需給状況を推するに、問題は朝鮮南部の全羅及び九州、中國、四國の一部が不作であるが、內地全體としてはまづ平年以上である、何しろ中部地方から關東、北陸、東北及び北海道にかけては、殘暑が照つたので非常な豐作であつて、東北地方の如き二割以上の豐作であると云ふ、從つて內地米の產額は六千百万石以上はたしかだらうと見られる、昨年度の六千六百万石に比すれば一昨年の六千七百万石に比すれば遙かに減少してゐるが、昭和十年の五千七百万石、同十一年の五千七百万石に比すれば遙かに多い、まづ平年作と見て差支へない、しかも前年度の持越米が八百四十万石あるから、翌年度への繰越米を含む總消費額を八千万石と看做しても殘る問題は朝鮮からの移入米である

×

昨年の輸移入額一千五百二十七万二千石の內訳は朝鮮から一千七十万九千石、臺灣四百九十七万石外國米十五万一千石である、其の前年の輸移入總額一千百八十七万九千石に比すれば、昨年度の輸移入米の總額は相當多い方だ、朝鮮からの供給一千万石は絶對のものとして、それが全然來なくなつたとすれば結局に於て八千石の消費額(來年度への繰越米を含む)に對し一千万石の不足である、此の不足額に對し七分搗米採用に依つて一百万石、西貢米の節約によつて二百万石合計四百万石が浮かび上がるとするならば差引六百万石の不足であつて、これだけ不足に對し、外米の輸入手當を行へばよい訳だ、若しそれを幸ひにして來年の天候が豐作にし、豐作であるならば來年度への繰越米に多少とも手をつけてよい訳であるから六百万石の手當をしなくともよいかも知れない、ただ何處までも慎重を期し、用心に用心を加へるとしても六百万石の外米手當で足りる訳だ

×

しかも、それは端境期の問題であつて、新穀出廻り最盛期の昨今、消費地の大都會に於て米不足を告げるなど不思議千万のこと、如何に凶作から來る端境期の米不作が明かであつても、然かならない事態を招いて居なければならない、昨今の米不足には明かに故意のある、若くは事故による特別の原因が介在してゐなければならない、人手の不足から依るのが遲れて居ればならない

×

る、それは、トラツクの不足貨車の不足等も原因して居るかも知れないが併し、根本原因は農家の賣り惜みなところからだ、昭和十二年此の方の米の豐作に加へ、副業から養蠶地は潤ひ、何しろ一時の最安値(昭和六年)一圓二四円一円五十錢のものが本年は十五、六円となり、從來の秋の豐凶の農作物も近年にない高値である、何時もの年ならば逐に新穀を金に代へ、肥料代を拂ひ、其の殘りで翌年の準備をしなければならぬし、娘子供に晴仙の一反、ゴム靴の一足も買つてやらねばならぬといふのに、本年は新穀を金に代へなくとも當分に迎年の用意が出來ると云ふ現状だ、政府としては此の間の心理を摑んで臨時對策を講じなければならない

運轉資金融通調査
十萬圓以上を十二月分から實施

【大阪電話】大藏省では設備資金の融通に對する統制を强化するとともに運轉資金の融通に對しても統制の手をのばすことに根本方針を決定したことは既報の通りで、その後具體的準備を進めてゐたが、共管關係に本づく商工、農林兩省との折衝も片づいたので、いよく一口または一件十万円以上の運轉資金の融通に關する調査を十二月分より實行することに決定し、直にこれが手續をとつた

運轉資金融通の調査を受ける金融機關は銀行、信託會社、保險會社、產業組合中央金庫、商業組合中央金庫、信用組合等府縣聯合會、ビルブローカーなどあらゆる金融機關を網羅し、また融通資金は設備資金以外のものを全部包含するものである

運轉資金の統制は從來至難とされてゐたものであるが、今回大藏省が斷乎その調査報告を徵することに決したことは大藏省の資金統制の飛躍的前進を意味するものとして注目に値する、調査報告の要領は次の通りである

一、報告すべき貸出は一口または一件の金額十萬圓以上のもの

二、一口または一件の金額二十萬圓以上のものについては貸出の都度、その他の貸出は毎月分を取纏め翌月十日まで(十二月分は一月十五日まで)に報告すること

三、本報告書は當分の間日本銀行本支店を經由すること

四、本報告書は昭和十四年一月分より徵すること、ただし本年十二月分のその都度報告は毎月報告と同時に提出すること

なほ調査報告を徵する根據法はビルブローカー以外の前記金融機關はそれぞくの監督法規によるものであるが、ビルブローカーに對しては臨時資金調整法第十六條にもとづくものである

臺銀券は新記録
一億六千九百九十七萬圓

例年その年の最高記録を見せる十二月二十一日(官廳俸給日)の台銀券發行高は本年は殘高一億六千九百九十七万九千円で、その前日に比し三百五十七万八千円の増、更に昨年同日に比較すれば二千八百万円の上位にあり、昨年の最高たりし十二月二十日の一億四千二百五十八万八千円に比べると二千七百三十九万一千円の増加を示してゐる、尚今後の増減については米穀資金や冬季決濟關係で今明日は減らぬのみか、或は却つて一億七千万円台を出現するやも知れずその後は多少收縮して、越年繰越一億六千六百万円台(昨年は一億四千二百万円)かと見られてゐる、十五日以來の發行殘高は

十五日	一六二、一四三千円
十六日	一六二、八六五
十八日	一六二、九〇六
十九日	一六三、八四一
二十日	一六六、四〇一
二十一日	一六九、九七九

滿洲國農產物
軒並み減收の豫想

滿洲國では、產業開發五ケ年計畫に基き、米穀、麥類、大豆、高粱、玉蜀黍、棉花、煙草等に關し各々增產計畫が樹立實行され、其の增產が期待されてゐるが、滿洲國產業部農務司調査(十一月一日現在)に依れば本年度第三次主要農產物總收穫豫想高は一千八百十二万瓲で、前年(九月一日現在)に比し約二十一万瓲(一%)の減收と推定されてゐる、この中、主なる品目の收穫高を見ると大豆は約四百五万瓲、高粱は四百五十七万瓲、粟は約三百五十二万瓲、玉蜀黍は約二百四十七万瓲、小麥は約九十四万瓲、水稻は約七十万瓲で前期に比し大豆は一%約七万瓲、玉蜀黍〇・二%約一万瓲、小麥は二%約二万瓲、高粱水稻は一%約一万瓲と何れも減收を示し、粟は〇・四%約一万瓲の增收を示してゐる、而して本期に於ける減收は水害によるものと見られてゐる

	作付面積	收穫豫想高	前記對比
	千陌	千瓲	千瓲
大豆	四、二三三	四、〇五三	△六三

其他大豆 | 四六 | 四三 | △〇
高粱 | 四、三〇〇 | 四、五六八 | △七四
粟 | 三、六〇八 | 三、五一七 | 一五
玉蜀黍 | 一、九七三 | 二、四六八 | △八
小麥 | 一、二八〇 | 九六八 | △二五

人絹パルプ增設と新興臺灣化成の使命
赤司初太郎氏談

【東京發航空便】事變の完遂に必要なる物動計畫生產力の擴充は今や國民の自覺と責任とを促され官民一丸となつて具體化の巨歩は進められつゝあるが、臺灣に於ても台灣パルプ工業會社が台湾製紙會社との合併と共に人絹パルプの增設至飛躍的活氣を呈し、さらに台灣に於ける工業化に伴ひセメント需要激增を充たすべく使命を以て生れたる台湾化成工業會社も着々實現に全力を擧げつゝあるが右につき同社社長たる赤司初太郎氏は語る

臺灣パルプ工場も極めて順調に進み必要たる水路の整備と水資源の便宜であり全く地の利に惠まれて居る、由來文化のなく我が國文化の向上に必要たるパルプの增產を許る所は臨時經濟と國運の伸展とに最も重要な役割を有する事と思ふ、そこで今回臺灣製紙會社とも合併すること、に內定し生產能力を向增設しさらに新たに年三万噸以上にする方針としさらに於て試驗の結果良成績を擧げた人絹パルプをこの會社に依つて國產化する事として居る、次に臺灣化成工業會社の使命としてセメント量は五十万噸の一年に使用するセメント量は五十万噸以上であるが現在島內生產量は二十五六万噸に過ぎない然も製造的發展を爲しつゝある工業臺灣に於ける此の需要不足量は如何にして補給するか勢ひ内地に求めなければならぬ、然るに內地セメント會社でも其の需要激增して居るにかかはらず生產量は減少し內地自體が品不足を生じて居る、更にセメント及びカーバイトは平和產業として輕く取り扱はれ卽ち資金調整貸格の如きも問題となつて居る、從つて理想的に擴充などなし得ないのみならず增產に要する石炭は不足である、以上の如き事情のみならず船腹の不足、公定價格の關係等に依り內地よりの補給は實際問題として不可能な事である、そこで豐富なる資源と有り餘る石炭等を有する臺灣で一日も早くして其の使命を果すべく全力をつくして居る次第であるが工場其の他の設備も頗る順調に進みつゝあり、近く完成の上はカーバイトも共に生產し以て社業の使命を完うし度いと思ふ

糖種別各社割當量
十五年度の國內消費糖

【東京發航空便】二十日糖業各社協議會で決定した十五年度國內消費糖の糖種別各社割當は次の通りである(消費糖二百万擔の四所割當數は既報の通り)に付ては(を)

昭和十五年度砂糖供給協定割當豫定表(單位千ピクル)

	割當總數	第一種耕地白糖	第二種耕地白糖	粗糖及耕地白糖
臺製	三、九三二	四四五	二四九	三、二三八
明治	三、三四一	三九九	二、八四五	三、九三二
大日本	四、四四四	三五三	二、八三三	三、九三二
鹽水港	二、三〇〇	二、三二六	二、〇二〇	
帝國	一、二三一	一三一	一、一八〇	
南洋	八二	一〇八	一〇二	
新興	二〇七	二〇〇	一三二	
臺東	三五	三九	三九	
源成	七八	九	七八	
沙糖	一、〇〇〇		一、〇〇〇	
B計	一、〇〇〇		一、〇〇〇	
明治耕地白糖	一二五	一	一二一	
北海道	三〇五		一二五	
A計	一七、九二〇	一	三、四三〇	
樺太	七〇	一	七〇	
中央	一、〇〇〇	二、〇〇〇	一	
合計	一九、八〇〇	二、〇〇〇	一五、八〇〇	

貯銀の貯金
年末更に新記録

臺灣貯蓄銀行の貯金額は國民貯蓄熱の高潮に伴ひ逐月增勢を續け本月に入つては年末ボーナスの貯蓄もあつて更に增加し二十一日現在二千四百五十万円に達した、之を去六月末の二千七十七万円に比すれば三百七十三万円、昨年末の一千六百六万円に比すれば八百四十四万円の激增である、二十二日以後更に增加し結局本年末には二千五百万円に上る見込である

高雄州下雜貨の協定價格

【高雄電話】かねて高雄州雜貨商部會組合より高雄州經濟警察局に對し協定價格認可申請中のところ二十一日附、次の通り認可があつた

△內地產內紋油一箱 二十六円九十七錢
△同青豌豆一叺(百斤入) 十九円二十三錢
△北海道產中長鶉豆一叺(百斤入) 十九円八十六錢
△同大手亡豆一叺(百斤入) 二十一円二十一錢

水稻	六三	七三	△一〇
陸稻	一〇四	一〇一	二
其他雜穀	一、六六〇	一、三〇四	△三六
麻實	六五	八一	△一一
荏胡麻	一五	七	△二

圓拂ひの增加で外貨建運賃減退

【東京發航空便】歐洲動亂勃發後の海運外貨收入の增加分をもつて造船資材輸入に當てんとする要望は海運界一般の声となつてをり、これが基礎的数字を得るため遞信省ならびに日本船主協會ではこれが調査を進めてゐるが、最近輸入貨物運賃の円拂が著しく增加の傾向を示してゐるのでは、たして幾何の結果を得るかどうかすこぶる疑問と見られるにいたつた

しかしてこれは物動計畫遂行のためわが輸入力に伸力を得たせる必要上やむを得ざる結果とはいへこのため外貨運賃收入はすこぶる減退し海運會社中には外國における店舗その他の支拂にも困難を來してゐる向もある有様である

海運業者としては、輸入業者が輸入爲替許可にあたつて、運賃込みの許可を得て、しかも從來の外貨建運賃を圓で支拂つて居る結果だが其の際円拂を採つてゐる點に於いて何らか對策を講じ直さねばならぬとなし、當局にこれに對して何らかの若手策を加へられたしと最近大藏、商工兩省へしばく陳情を行つてゐる、當局でもこれについては相當考慮を行つてゐる模樣であるが、海運業者の要望を全面的に認めることは物動計畫遂行に對して相當の影響を免れないものと見られ、また輸入海運業者間に外貨割當につきある基準を設けることも實際上相當困難な事情にあるのでこれが成行は注目されてゐる

三井物產異動

【東京二十二日發同盟】三井物產では重役異動に伴ふ人事異動を二十二日發表した、主なるもの左の如し

取締役兼大阪支店長 紐育支店長 吉田初次郎
新嘉坡支店長 小室健夫
名古屋支店長 倫敦支店長 岡本忠
新嘉坡支店長 紐育支店長 宮崎清
紐育支店長 人事部副部長 池田卓一
人事部副部長 青島支店長 菊池泰
青島支店長 平壤出張所長 新開八洲太郎
業務部勤務 メルボルン出張所長 目賀田綱之助
メルボルン出張所長 ボンベイ・カラチ出張員 田谷俊介
倫敦支店長代理

日銀は七分配當

【東京二十一日發同盟】日銀では二十一日定時株主總會を開き當期利益金處分案を配當年七分据置を附議可決した

臺灣製鹽總會

臺灣製鹽株式會社は本月二十六日午後一時臺南市公會堂にて第四十回定時總會を開き本年六月より十一月に至る半期の損益計算(既報)と定款變更の件並に監査役任期滿了改選の件を附議する由、同社は前期まで六分配當を爲したが本年は増資以來在貨有の多額積立を爲すことを決定し改め、定款の變更は從來五月、十一月を決算期、六月、十二月總會を今後十一月決算、十二月總會開催と年一回に變更するものである

海南島近狀
水津臺銀頭取視察談

長の外に行政機關は委員制度になつて居り之らは選擧を以つて選出されてゐるさうで、君が指導の下に着々復興建設に當つてゐた、海南島の產業改良が非常に遲れてゐるのは苛斂誅求の結果、陸民共が苦心して收穫を増してもそれだけ誅求されるので勞ひアイドルになり振發的に墮したものと見られる、海南島は文稿建、廣東地方と並び華僑の出身地で、若い者は島に

水津台銀頭取は去る十八日台北發空路海南島に往き海口、瓊山、三亞、檢林港等を視察、豫定通り二十一日後三時台北に歸着したが些したる疲れも見せず却々の元氣にて次の如く語つた

今度の海南島視察も、廣東行きと同じく現地事情其他へ御挨拶をして來るのが目的だつた、昨今の海南島は氣候もよく、殊に島の南側三亞方面は登候清涼、水澗く氣持のよい所だと思つた、治安もずつと奧地に敗殘兵や共產黨分子が出没やゲリラ的に蠢動はあるが、島氣の確保する治安は良好に保つて時折ゲリラ戰的蠢動はあるが、島氣の確保する治安は良好で、平地方面は至極平穩で、一般島民も眞に平穩であるとの由であつた、最も嬉しく思つたのは既に市政府も出來てゐる、市

香港對外貿易

【香港二十一日發同盟】二十一日香港政廳發表に依れば十一月中に於ける香港の對外貿易は歐洲戰爭の影響を受け輸出入とも昨年同期に比し多少の減少を示した、輸入は四千八百九十万香港弗、輸出は三千九百八十万香港弗と昨年同期より八分八厘、三分九厘方減少してゐる、而してその內容を見れば英佛向は輸出入とも激增し日米兩國の貿易額が激增した、對日貿易は左の如し(單位千香港弗)

	本年十一月	昨年十一月
輸出	七〇	三〇
輸入	一、二〇〇	一、四〇〇

紐育砂糖市況引弛

【ニューヨーク二十一日發同盟】二十一日の砂糖市況第四號約定は手當筋等の買物増大を豫め引弛み気配約定の買物勞々手仕舞、第三呈し前日に比し二ポイント乃至一ポイント半安、第三號は二乃至三ポイント安に引けた

臺灣中央物價委員會
二十六日頃答申に決定

第二回台湾中央物價委員會は二十一日午後一時から總督府正廳に於て開催された、井田幹事の開會の辞について二見會長代理より挨拶が述べられ直ちに議事に入り

本島物資需給の調整に關する緊急對策の件

について附議、石井、今川、山縣河村、三巻、安部上各委員からそれぞれ意見があり、價格等統制令の運用方針について府の意見を求めるところあり、これに對して井田氏より說明するところあり、全面的に賛同することとなり附議事項に對する答申案が起草することに決定、起草委員として河村、三巻兩委員が指定され來る二十六日頃會長に對して答申することと決定午後三時閉會した

東洋紡の職制改正

【大阪二十二日發同盟】東洋紡では此程職制を改正し庶務、經理、監理、販賣、購買、人事、技術、製造、工作の九部制とし取締役及び監査中より夫々部長を任命すると共に從來常任となつてゐた取締役會長並に副社長を廢止、專務取締役制を廢し常務取締役制を採用することとなり二十一日の重役會において副社長に阿部房次郎、專務取締役に伊藤傳七氏が就任することとなつた

淺野セメント高雄工場
一月から看板塗換へ

【高雄電話】高雄にある淺野セメント臺灣工場は明年一月一日より台湾セメント株式會社が經營することとなり、同時に新らしい同市民に親しまれて來た淺野セメント臺灣工場看板も塗換へられることになつた、それに伴ひ台湾セメント株式會社の台湾支社も解消することとなり、一方臺灣セメントの社員となる淺野系統の社員は台湾支社に勤務を命ぜられた

內外商況欄 (廿二日)

米界餘聞

【大阪二十二日發本社特電】問取引制度の強化とめ政府は全機能を動員して所謂一覧表の最高値で買上げる方針を堅持し、さらに買上げ値は生產檢査で所謂一覧表の最高値で買上げる方針で處理することゝなり、一般商人は二萬俵の最高値だからも買ふにも買出し出來ない、これが當局の強硬的行爲で立場を異にしたら取引の現行犯として處罰されるに違ひない、この事態が續けば全面的に移出檢査の打開にならぬか▲一時强化歩調にあつた內地市場は今日あたり丸際放出近しの聲に買氣沮喪、自然產地も軟化しつゝありまた相當餘力あるものは氣味惡く漸次公定値に鞘寄せ傾向が見られる

【大阪二十二日發同盟】問題の全販聯の未着物は今週送市、未着物は取引成立の日より起算し內地米は十五日以內となつてゐるが當局解合に依り解約した日を成立日とすると既に期日を超過してゐるが今度の場合、時日を超過して市場に關けてゐないのでどうなるか買方、賣方とも波米の肚をるので問題は起るまいと見られてゐる

穀肥

神戶穀肥相場

大豆(滿洲)先物 一八、一五 / 一六、三〇
大豆(鄕近入) 四、〇〇

大阪製粉・油

小麥粉(現物) 五、五八
下關麥粉相場
綠ダイヤ印 五、七五

株式

無材料で活氣薄
引續き保合展開難

兜町前場況

【東京二十二日發同盟】無材料な整理商內のみとなり活氣乏しく諸株とも仕手筋關係に依り區々の動きを示せるに過ぎず、新東の如きも保合ひ前日の小鞘下のみで引けとされてゐる

東京短期後場
大阪短期後場

(以下株價表細字)

北濱展望

【大阪二十一日發同盟】議會接近物價對策表裏等その他材料惡み、に警戒され、東新は東京の下落に牽制されて大阪も百四十八円十錢と四十錢安寄し他の諸株もボンヤリに寄つたが現物買根强く、長期當限の整理商內平穩を眺めて安心し後半見直した、短期一流物は特徵なく、鐘新のみ一円十錢高が目立ち、東新も九円十錢を高値に九円一錢と引けたが更に上向く可能性なしと見られる

財界株界

【東京二十二日發本社特電】我が外務當局の揚子江下流開放といふ一投石に依り國際關係は大きな波紋を描きつゝあるが、英、米と對日感情を飲め野村、グルー第四次會談を申込むなど英、米關係は頗る好轉してゐるが一方獨、伊、ソ等の關係が果してどうなるか逆睹し難い情勢にあるので之らの國内情勢の見透しがはつきりせぬうちは迂濶に進退を決すること出來ず又市場自體として年內の立會は餘白なく當限七十二万三千株の玉整理も至極平穩に進捗して納會となつたのであれやこれやで商內は至極閑散である▲從つて相場も高低區々の物多く新東株の如きも百四十八、九円挾みの膠着狀態を續けた、本日の目立つたところを拾つて見ると頭新が業績の好調、第一割二分配當安定を見越されて若干買はれ又郵船も業界の前途樂觀で引締つてゐた▲造船株は浦賀ドックが設備擴張の必要に迫られ先行き增資に進むものと觀られて買進まれて多少將來の設展膨脹を見越し買方側は先物に乘換てゐるのである▲鹿糖株では日立製作が强調であつた、同社の製作高は著しく增加して居り事業の繁忙に伴ひ今後更に大規模な設備擴張が豫想されてゐる▲砂糖株も左程外取りであつたがこれは明年度の增產計畫を好感したものであつて各社の業績は更に向上するものと觀られてゐた▲電力株では珍らしく大日電が好人氣であつた、下半期に一分增配の九分配當を行ふたがこの株は新舊ともに割安にあり殊に新株は十二円五十錢の拂込み決定が好感されてゐた、場の噂では帝國電力合併に依り北海道に於ける電力供給を獨占するので今後の業績は大いに好轉するであらうといふことであつた

商業登記公告

●藥業統制株式會社(變更) 昭和拾四年拾貳月九日取締役林春日ハ住所ヲ臺北市建成町壹丁目四番地ニ移轉ス 同日取締役(以下細字判読困難)

●株式會社(設立) 本店臺北市京町四丁目拾番地 目的(イ)有價證券及不動產ノ賣買(ロ)金錢貸付(以下略)

大連汽船 出帆

山西丸 十二月廿六日
山東丸 十二月廿八日
丸一組

大阪商船 臺灣基隆出帆

門司神戶行 高千穗丸 / 富士丸
鹿兒島經由 ▲ 南丸
花蓮港行 武昌丸
沖繩行 湖南丸
比律賓行 めきしこ丸
西貢盤谷行 盤谷丸
廈門行 福建丸
上海行 長沙丸
高雄出帆 鳳山丸
東京直行 △第一東洋丸

日本郵船 基隆出帆

大和丸 門司神戶行 十二月二十四日
富士丸 十二月廿九日
香取丸 一月一日
●香港行
上海內地行
宮崎丸

辰馬汽船 出帆

辰和丸 十二月卅日
辰宮丸 一月十三日
辰鳳丸 一月二十八日

歯痛頭痛はガオガンに限る

デルビーは慢性胃腸藥

歲末實用品
品揃
精選吟味の
廉價良品充實
菊元
電話(代表)七參參參番

復興廣東の象徵
◆開店御挨拶……

新華ホテル は、御當局の御許可を得まして新廣東に相應はしき新装をこらして皆様の御來廣をお待ち申して居ります

當店が自ら誇る特色
(イ)部屋數 三百室の用意があります
(ロ)御宿泊料 一泊五円(食事付)より二十円まで、各階級の御希望に副ふことが出來ます
(ハ)麗人接待 高女卒業のインテリ麗人を各階に配置、皆さまを御案內致します
(ニ)料理部 和洋食共內地より優秀な調理人を招聘致しました
(ホ)八階食堂 大小御宴會、御集會等に御便利です
(ヘ)日本風呂 三・四階に特に日本風呂を設備し御待ち致します
(ト)一品料理 丼物・小鉢物その他御好みに應じて一階グリルで調理致します

皆様の御旅館として開店致しました前日御電報下されば飛行場或は碼頭まで御迎ひに參ります……

御定食(和洋食共)
御朝食 一・〇〇
御晝食 二・〇〇
御夕食 二・五〇

新華ホテル 廣東・大平路
電話 (事務所用)12981 (五階)12985 (ロ)12990 (六階)12986 (三階)15985 (七階)12987 (二階)12983 (一階食堂)15236 (四階)12984 (八階食堂)12800

暗澹たる戰爭にも朗らかなこの半面
インフルエンザ征服の好機

ピッツバーグで開催のアメリカ公衆衛生協會の大會で、ペンシルヴァニヤ大学公衆衛生学教授Ａ・パーカー・ヒッチエンス中佐は今次ヨーロッパ動亂の結果としてインフルエンザの征服といふ明るい仕事が遂行されるのではあるまいかといふ意見を述べた。

これを過去に徴するにウオルター・リードは米西戰爭において黄熱病征服の機會を捉へ、腸チフスのワクチンと各種衛生施設は米西戰役と第一次世界大戰を通して普及改善されることを著しく、今日の完備を見るに至つたものである、インフルエンザは前大戰末期に全世界に猖獗を極め、我國ではこれをスペイン風邪と唱へた。今次動亂も長く續けば同樣の結果を招來するだらうとは誰しも一應考へるところであり、國際衛生當局もこれを肯定してゐるが、ヒッチエンス中佐の見解はもつと樂觀的である

次のインフルエンザ流行に備へて既にワクチンと殺菌ランプの二つの武器が試驗濟みとなつてゐる イギリスで一ヶ所、アメリカで三ヶ所の機關があり、少數のグループにワクチンを施してゐるが、若しこのグループが次回の流行期に罹患することなく濟めばワクチンの效能も臨床的に證明されるわけである。然しこれら機關の現在能力を以てしては全國的なワクチン施行をなし得ないため、その仕事は細心の注意を以て、あたかも將軍が作戰を進めるやうな具合に行はれてゐる。かかる條件の下にインフルエンザの全國的猖獗を見たとしてもワクチンの評價に必要な正確な偶發を得ることは出來ない現在では少數グループに施したワクチンの結果如何により、今後全國的にこれを施行してインフルエンザを克服し得るか否かを定めなければならないのである。殺菌ランプについては同じペンシルバニヤ大学のウイリアム・エフ・ウエルズ教授とその夫人ミルドレッド・ウイークス・ウエルズ博士が報告を行つたが、このランプはインフルエンザ菌、ハシカ菌等の如き好氣性の細菌を撲滅するために考案されたもの、紫外線の不可視幕を下して、菌を室外に止め、既に侵入したものは殺してしまふ能力をもつ。ゼネラル・エレクトリック會社の製品で、手術室などに廣く用ゐられてゐるが、このウエルズランプを用ゐて小兒をインフルエンザ菌から保護する計畫も二三の學校、病院等で行はれてゐる

最近ニューヨークで開かれた微生物學會議でこのランプの性能を知つたイギリス、フランス、カナダ三國の衛生當局は、特にロンドン、パリその他の大都市から大量に疎開した兒童保護のため、地方の寄宿舍におけるランプの使用を考慮中と傳へられる

なほウエルズ教授夫妻の關知せぬことではあるが、バラック内に起居する兵士のインフルエンザ豫防のために本ランプを用ふることを英佛當局では計畫してゐると

雜誌紹介

▲いんさつ（第一號）印刷需要家の參考誌として、秋の味覺（七色オフセット）栗と松茸（グラビヤ二色）印刷物と廣告（松宮三郎）證券印刷の話（庄司浅水）や寫眞アート版を收めた季刊誌（〇・三〇東京市小石川區久堅町一〇八共同印刷株式會社）

北支に於ける共匪の動き
◇…藤井生

支那の歴史を、いやアジアの歴史を一變する劃期的使命を帶びて今や蘇生に向つて邁進しつつある中央政權の偉大なる曙光を浴びて支那の平和は、極めて順調に迅速に回復してゐるが、今後に殘る問題として民心把握の重大事業の前に漸次深刻化しつつある共産軍の暗躍こそ看過出來難いものである特に日滿支國防、經濟の結合地帶として重要性を増強してゆく北支にかて然りである。北支における共産匪軍の活躍面に將來の見透しはどんなものだらうか。

北支那建設の鬪築こそは正に親日滅共の四字に盡きるとも言へよう。

では彼等は北支にかて如何なる現狀下から將來へ魔手を伸ばさんとしつつあるであらうか。大敵を過去二ケ年にして葬り去つた聖戰の跡にはなほ際限なき北支の山野にかて寧日なき討匪戰が繰返されてゐる。おほむねは武器を捨てて潰滅し奥地に向つて逃亡したがなほ蠢動する小匪團は支那の興亡變轉極りなき歴史が現實に殘した遺物とも言へる、現在北支占領地域内に殘存し餘命幾何もない執拗な蠢動をつづけてゐる殘敵、匪軍は數十万に上り大別して

一、中央系軍
一、共産軍
一、地方行政組織の自衞武力（匪團）

の三種となつてゐるが最も注目すべきは

一、敵は日本軍の戰略に對應すべく腐心して變貌してゐる事
一、滿洲事變の際とは異り、匪賊の組織化が圖られつつあること

等で概ね西安の天水行營指揮下に置かれてあるものの如くである

しかも敵兵力の中最も兵力の充實してゐるのは共産軍である、中央系軍も濟安地區の直系軍は抗戰意識濃厚であるが綏遠、山西方面の舊山西軍に屬する傅作義、閻錫山の中央傍系軍は殆んど戰意がない上依然たる灰色的態度を見せてゐる。

支那共産軍に就て説明を加へると、北支では民國二十年來中支方面より蔣介石のため追はれて北支に移動して來たもので、甘肅、陝西方面に勢力を扶植し北支全般に亙つて、今事變と共に再び蔣介石と提携し所謂國共提携の實をあげたもので朱德の指揮する共産正規軍は百十五師、百二十九師、百二十師となつてゐる。

これら共産正規軍は我軍の爲め制壓され途に山西地區に入り蠢動をつづけて來たが更にソビエット區たる陝西後方地區に移動を目論んでゐるやうだ。

山西移動に付ては二つの經路に別れて入り山西の東北、河北の省境にかけ抵抗してゐた百二十師は五台方面に晋察冀ソビエット區を樹立し依然として盲目の活動を繼續中である。山西の南部には百十五師、百二十九師が晋東地區を樹立し、潞安の北部正太線の南地方の山岳部に盤踞してゐる。

山西のこの二地區から山東、河北方面に浸潤し冀中を狙ふといつた計畫のやうで賀龍自ら出張して匪賊を手先に利用してゐる、一方濟南南方の沼澤地方には第百十五師旅長陳光が匪賊の共産化に狂奔中である。斯る共産軍の進出化から當然國共の協力は絶えず激化を極めるものは國共の相剋であり共産軍は隊長を任命し税金の徴收を行ふなど資金獲得に就て苦心してゐる。

共産軍の戰力に就て見ると正規軍或は共産匪團によつて區々としてゐるが、百十五、百二十、百二十九の三師は北支に於ける敵軍中の最強力部隊といへる。その編制に就ても國民黨軍の一個師一万人の編制に比べて二万六、七千から三万といふ強力さである、蔣介石が共産軍の師團増加の提案に反對したのがこの結果を招來したもので結局内容充實主義により三個師の總兵力は優に國民黨軍七、八個師に匹敵することとなつた譯である。

小銃も新軍の一個師五千挺に比べれば一万四、五千挺に上り、重輕機も相當數配備してゐる。最近全般的の移動につれて彼等も西北に移動するらしい傾向もあるが、北支に於ける共産勢力の浸潤は何等低下せず、むしろ擴大化の傾向が強い。

今後北支に於ける治安工作上注意を要するものは彼等の政治、經濟工作の巧妙化と共に一の抗日勢力であることは明白であり、この點滅共戰を持久化する必要が多分にある。過般某國人が某方面で彼等の爲め拉致され共産黨教育を受けて歸つた事實があるが、それによると共産軍の將兵は何れも青年で占め、體力氣力共に旺盛で熱烈に對日戰勝を確信してゐるとのことである。何故彼等に必勝の信念が根強く植つけられてゐるか——に就ては現在の困苦は最後の勝利に於ける困苦で、これさへ切抜ければ即ち日本との妥協も絶對に排撃して進み第二の準備段階たる今冬を經て、第三期の反抗段階に入り、日本軍を北支より驅逐するといふわけで勝利を信じてゐるものの如く、將兵共に阿片を禁じ光榮ある革命の近づくまでは——と女も近づけぬと言つた有樣で探險禁行を禁ずるなど、民衆把握の工作の徹底を期し、民心と共に動くといふ宣傳も行ひ、國の本は農にありといふので、農民を「老總」と敬称し一定日を決めて軍隊が農耕道路補修の手助けをしたり耕操とか金とか支給し、部隊を歸服させて共産教育を施し、或は討伐する等の如き一種の芝居がかつた工作に狂奔してゐるのは事實である。

この反面「沙匪」その他で抗日意識の宣傳に力めてゐることも見逃せぬ。

國共相剋の現れの一として蔣介石は回教徒軍の回民一化を圖つて共産勢力への對抗勢力とするため工作してゐるが、新共産地區にかても國共の相剋が激化しつつあることは注目される。

就中陝西甘肅一帯に強力なる赤色地帯建設のため共産軍の西北移進の必要、共産正規軍引揚げ後、依然として華北に於ては活躍なる遊擊隊を編成する爲め有力なる共産遊擊隊を確立する必要等相反した要求に悩む共産軍ではあるが、關州に増兵するソ聯軍の應力は共産軍の急速なる引揚げを必要とせぬ現状より、北支に残るものとして共産黨遊擊隊の活躍こそ北支那建設の重要なる自警の對象であり、滅共親日政策の以て強化を必要とする所以である。

欽縣從軍行（二）
本社特派員　染浦三郎

欽縣の街

欽縣の町は全くトーチカの町である、どこの十字路にも必ず頑強なトーチカが造られてゐる 川に面したトーチカ等どれも門を利用して、内側にセメンダル等使用して川の面は巧に擬裝してある かうした無數のトーチカの間を遮二無二突込んで名譽の負傷をした小路中尉以下今日の西村記者等の一隊の勇敢さには全く驚く

病氣の恢復を早めるには多量のビタミンCが要る

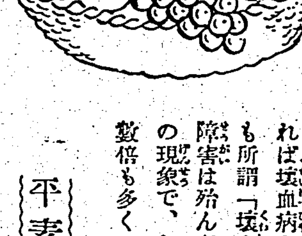

尿で榮養を診る

病人の健康恢復を早めるには、もちろん病氣の原因である局所的治療を怠つてはなりませんが、それに劣らず必要なのは全身の榮養を充實することです。——特に留意しなければならないのは體内にビタミンCが足りて居るかどうかの點で、それを診るには病人の尿中に排泄されるビタミンCの量がどの位あるかを測定することです……

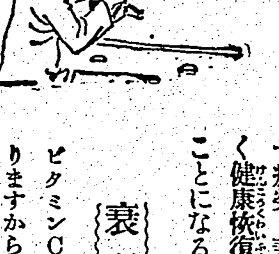

意外な事實が

健康人は毎日一定量のビタミンCが規則的に尿中に排泄されるに拘らず、永患ひや熱發で臥床中の方の尿をとつて調べて見るとそのC量は健康人の場合に比べ著るしく少量なのが判ります。これは病人の生體内にビタミンCが不足して居る證明に外なりませんが、このやうにCが缺乏して居るために病人の疲勞と衰弱が加はり病氣の恢復を遲らせる…といふ意外な事實が發見されるに至りました。

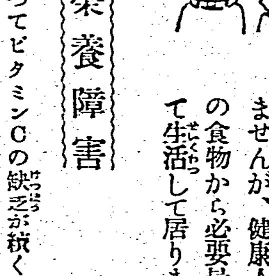

潑剌たる力を

一體ビタミンCは動物でも植物でも「生」あるものが活きて動くに大切な榮養素で、組織細胞を酸化したり還元したりして生活を續けて行く上に、また病菌と鬪ひ抵抗力を強めるために必要で、組織に新鮮でしかも潑剌たる力を與へます。役目を果せば尿などと一緒に體外に排泄され、更に後續のビタミンCと交替します。人間はこのCを體内で作ることが出來ませんが、健康人は毎日の食物から必要量を補つて生活して居ります。

C榮養障害

榮養が偏倚つてビタミンCの缺乏が續くと、皮膚は蒼白く多少水腫を帶び、食慾は衰へて元氣がなくなり、毛細血管が脆弱となり、齒齦その他の體内毛細血管から出血し易く、四肢その他の關節が痛み病菌に對する抵抗力が弱まつてそれに感染し易くなるのです。それが進行すれば壞血病となるのですが、そこまで行かなくても所謂「壞血病豫備症」とでも唱へらるべき榮養障害は殆んど總べての臥床患者及び慢性病に共通の現象で、かゝる際には病菌との抗爭に健康時の數倍も多くのビタミンCを必要とするのです。

平素の數倍を

ところが病人の攝取する食物は、とかく量が少く加ふるにおもゆ、粥、卵などビタミンC含量の絶無か、又は少ないものばかりで……病菌との抗爭に平素の數倍も多量のCが必要なのにその補給が出來ず、そのために食慾も元氣も失せ疲勞と衰弱は益々激しく健康恢復が遲れる……ことになるのです。

衰弱防止に

ビタミンCは新鮮な果物や野菜などに含まれて居りますから、その搾り汁なども良ろしいわけですが、健康人ならばともかく、胃腸の機能そのものが弱まつて居る病人に、果物や野菜食を多量に與へることはCの外に當高で不消化な纖維分や腐敗し易い物質をも同時に與へることにもなるのです

そこでこの際は果物の中に僅かに何千分の一といふ微量しか含まれて居ないビタミンCだけが必要なのですから、この成分だけを純粹に濃縮したものが出來れば、それを少量與へるだけでC缺乏から來る衰弱を簡單に豫防し榮養を增進し得ることが暗示されるに至つたのですが、待望のC補給の途はつひに實際化されるに至り病人の衰弱防止といふ問題解決に大きな光明を見出すに至りました

C結晶に成功

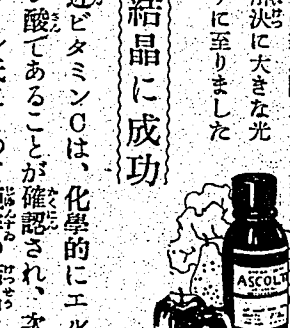

それは最近ビタミンCは、化學的にエル・アスコルビン酸であることが確認され、次でライヒシュタイン氏によつて純粹の結晶を合成し得るにいたり……今回下名各社に於て同氏の世界的特許を用ひ、ビタミンCの純品を製造し内服に何の心配も要らぬアスコルチン末が出現したからであります。

アスコルチン末一瓦はビタミンC結晶四〇瓩つまり新鮮レモン汁八〇cc中のビタミンC力價に相當する最高單位の製劑であります。病人の疲勞と衰弱を防止し恢復を早める榮養劑として醫藥兩界より久しく待望されたものです

説明書は御申越次第送呈申し上げます。

一瓦…二五〇入　定價壹圓参拾錢　藥店百貨店にあり

ビタミンC劑 **アスコルチン末**

大阪市東區道修町二丁目　株式會社　武田長兵衛商店
東京市日本橋區本町二丁目　株式會社　田邊元三郎商店
大阪市東區道修町三丁目　株式會社　田邊五兵衛商店
東京市日本橋區本町二丁目　株式會社　小西新兵衛商店

CN105

婦人倶樂部新年號
實用四大附録つき

第一附録 高塚竹堂先生書　日用語 手紙用語 **くづし字手本**
時局に美しい書簡で評判高い高塚竹堂先生が三ケ月の苦心努力で完成、新工夫の字引式で、初めて筆をもつやうな方でも美しいくづし字がスラスラ書ける！その上手紙用語、日用語の字引にも使へるトテも重寶の評判附録で大人氣！

第二附録 十五大家特別公開 **和服裁縫の急所秘訣集**
和服裁縫で評判高い十五大家の特別公開、誰でも形よくできる、簡單にできる急所秘訣を手をとつて教へる樣にやさしく説明！衣類の縫ひ直し、染直し、子供物婦人物男物和服類一切の裁ち方早見表などもあり、直接先生に教はる以上上達が早いと大評判！

第三附録 物價高征服の **お臺所經濟寶典**
物價騰貴、品物拂底で主婦の責任重大。全部經濟上手の奥樣の實驗ずみ、どうしたらよい食料品が安く買へるか、臺所用具を永持ちさせるにはどうすべきか、燃料の節約法は…要するにお臺所費一切を節約する急所百箇目。これを知ると知らぬでは一家の經濟に大變な違ひ！

第四附録 一年生から六年生まで **男兒ズボンと女兒スカート型紙**
着られなくなつた大人の背廣やオーバー、又は婦人服、女學生服を利用して、丈夫で型のよい男兒ズボンと女兒スカートが一枚づつ縫へます。この型紙の上に布をあてゝそのまゝ裁つて縫ひさへすればよいので手輕でも良く立派に誰にも縫れる！

記事も小説も大評判

▲特別計畫 **聖戰の聖地巡禮** 西條八十（聖戰の聖地日向に西條先生が詩と名文と寫眞で感激の巡禮記）
▲**火野葦平氏の『妻と兵隊』『母と兵隊』座談會**
▲**戰傷の勇士夫婦五組の明朗座談會**
特輯 **お子樣用の實用新型毛絲編講習**（型がよく愛らしくて實用的な物ばかり古毛絲も利用で最も立派なものが作れます）
特輯 **わが家自慢の冬の家庭料理**（お料理上手で評判の名流夫人五十名の御秘傳。新年の家族お客用にお試み下さい）

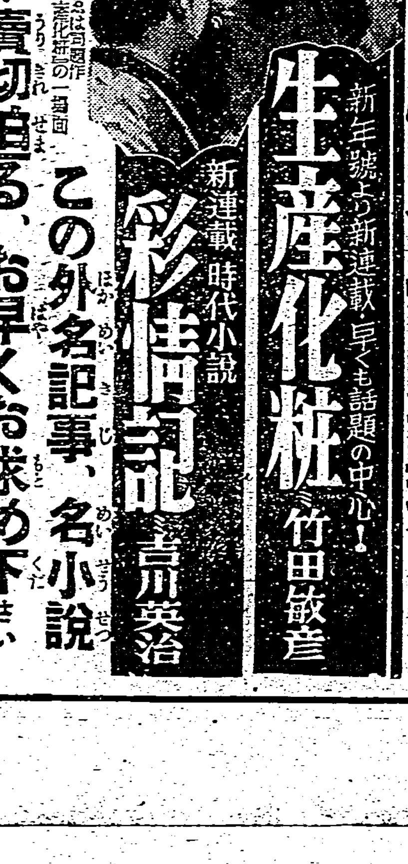
「生産化粧」の一場面

新年號より新連載 早くも話題の中心！ **生産化粧** 竹田敏彦
新連載 時代小説 **彩情記** 吉川英治

滿載！賣切迫る、この外名記事、名小説 お早くお求め下さい

賣切迫る！お早く！

附録だけでもこの大奮發！是で大奉仕正價八十五錢!! 時局柄增刷は困難につき急ぎお求め下さい。

四大附録つき新年號八十五錢（送料十四錢）
大日本雄辯會講談社發行（振替東京三九三〇）

激流（52）

久生十蘭作　伊勢良夫畫

晩餐（十二）

響子の意味あり氣な忍び笑ひは、まさに響子の勝を語いた。自分では意識しなかつたが、眞波と冬彦に言ひかけた言葉の中には、たしかに度を越えた辛辣な嘲弄が含まれてゐたのにちがひない。

自分の感情を抑制し、キチッと裁付し、聰いところへしまひこんで、どんなほのかな翳さへも他人に見せないことを誇りにしてきた響子にとつては、これは思ひもかけぬ醜態な失敗だつた。

眞波に對する嫉妬の感情を、曉子にまで覺とられるやうな取亂しかたをしてゐたのかと思ふと響子は、身を切られるやうな激しい屈辱を感じた。

いつも自分を高く支へ、どんなときでも卑しめることのなかつた響子の自尊心と貴族性は、冬彦に逢ふやうになつてから、いつの間にか尻尾がなくなり、氣のつかぬうちに、だらしなくズリ下つてゐた。今夜の失敗は、まさにそのせゐだつた。

（あたしは眞波なんてあんな小娘を輕蔑してゐる！）

この自負は、我慢がなりかねた。二十四になつたばかりの世間見ずの田舍娘を、からきで見苦しくうろたへて嫉妬しなければならないほど、自信のない自分ではないはずだつた。

眞波を冬彦と結婚させるのは、冬彦を自分の傍に繋ぎとめて置くための頭の役をさせるためで、必要があればいつでも冬彦を自分の手許へ呼び戻すことが出來る。眞波などを嫉妬しなければならぬほどのものはないわけだつた。

感情の暴風がとつぜん吹きやみ、心の沼の表面は鏡のやうに靜まつた。もう小波さへ立たず、月の光のやうなものさへ白々と射しかけて來た。冷酷の月影。

この過敏症のひねくれ娘は、たしかに何か感づいてゐる。しかし冷靜にたちかへつた響子の心は、そんなものを相手にする氣はなくなつた。

曉子の方は、はつきりと無視しておいて、恐縮したやうな顔でフオークを取りあげかけてゐる二人へ、

「おやおや、すつかり邪魔しちやつたわね。いけなかつたわ。かまはずつづけてちやうだい。いまの閑の話、素敵だつたわ」

冬彦は、チラと眞波と微笑し合つてから、困つた子供のやうな奇妙な表情で、

「いや、もうやめます」

「まあ、さう仰言らないで」

「閑の方は、またこのつぎにします。せつかくの御馳走が冷たくなつてしまふ」

「これはジエリーよ。もとから冷たいはずなの。なんて慌て方なのかしら」

眞波が、のびのびした笑ひ声をあげた。

冬彦は、いつになく弱つた顔で

「これは、どうも重ね重ねで……夢中になつて喋舌くつてゐたものですから」

「いまから夢中にならないでちやうだい。あなた、せつかちなところもあるのね」

眞波と冬彦が、眼に見えぬほど顔を染めた。

響子は、まるつきり氣がつかなかつたやうに急に話題を變へ、

「でも、あたしたちが美に打たれる瞬間くらゐ純粹な感動はないと思ふわ。そんな機會に一度も惠まれずに終るひともあるのに……」

自分がいま二人の心理をどんな風に導いて行かうとしてゐるのか、自分によく判り、いかにも愉快で思はず微笑を泛べた。

「……お二人はさういふ機會の眞只中にゐるわけなのね。お羨ましいくらゐに思ふわ。……それにしても、なんて美しいんでせう、あなた方お二人は！」

眼の隅からチラと曉子の方を見ると、曉子は、口惜しさうに唇を噛んで顔を伏せてゐた。

ラヂオ

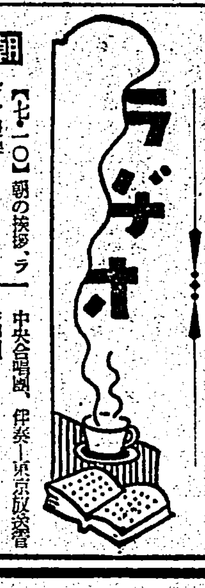

朝【七・一〇】朝の挨拶、ラヂオ體操【七・三〇】朝の修養（東京）パウロの愛の言葉（三）愛はいつまでも絶ゆることなし…西賀勝之助【七・五〇】朝の音樂（レコード）絃樂合奏―クリスマス・ツリー（レビコフ作曲）金曜日（ソロコフ・グラズーノフ・リアドフ作曲）ロシア絃樂合奏團【八・〇〇】ニュース【八・一〇】初等ドイツ語講座（第四十四講）（臺北）西田正一【九・二五】内地定期船舶高千穂丸基隆入港時刻及接續列車時刻【九・四五】家庭醫事常識（臺北）胃潰瘍に就て…醫學博士河石九二夫【一〇・一五】家庭料理獻立（臺北靜修女學校國井秀子案）一、芝蝦と菠薐草のシチユー　二、豚肉の串燒（臺南のみ）臺南第一高等女學校德永ミチ子案【一一・〇〇】肉、豚取引相場（臺北）日用品小賣値段、職業紹介事項（各局）

晝【一一・二〇】臨時官廳ニュース【一一・五九】正午の時報（東京）内地定期船舶高千穂丸基隆入港時刻及接續列車時刻、公示並告知事項、局報、午後の放送番組發表（各局）【〇・一〇】慰問娯樂時間（レコード）浪花節「鳥邊山」（岡本綺堂原作、水野靜雨脚色）港井雲【〇・四〇】ニュース【一・〇〇】國語普及講座（中等科第三十三講）（臺中）淸水武信【二・四〇】ラヂオ體操【三・〇〇】ニュース【三・三〇】福建語ニュース【五・三〇】ニュース【五・五五】コドモのニュース（臺北）旭小學校（四年）細神紘子【六・〇〇】子供の時間（大阪）おはなし―みんな仲よし…オハナシ・クラブ【六・二〇】子供の新聞（東京）【六・二五】講演（東京）我國治水の發達と大陸…工學博士鈴木雅次【六・四五】產業ニュース【六・五五】カレントトピックス（東京）

夜【七・〇〇】子供の時間（臺北）臺北第一中學校生徒、指揮―麻生鉄夫…吹奏樂 一、人形の兵隊さん（鈴木哲夫作曲）二、舞踏の勸誘（ウエーバー作曲、麻生鉄夫編曲）三、樂興の時（シユーベルト作曲）【七・二〇】ニュース【七・三〇】國民歌謠（東京）奉祝國民歌紀元二千六百年（紀元二千六百年奉祝會、日本放送協會制定…指揮―澤崎定之、合唱―中央合唱團、伴奏―東京放送管絃樂團【七・四〇】子供と家庭の夕（大阪）一、齊唱 皇太子殿下御誕生奉祝歌（文部省制定）阪南合同兒童 二、朗讀「殺方境地報告」（新井格）JOBK文藝部 三、童話劇「建設の四季」（小山聰作）劇團ドウゲキ、演出安田利一 四、お話「日本人と西洋人」法學博士河田嗣郎 五、家庭歌劇「白鷺衣を賣る少女」（宮吉邦三作、JOBK文藝部作曲、花を賣ふ女―秋月恵美子、ルリ―森原千津子、ルリの母―里村郁子、花賣り娘―水上まし子、ルリの姉―蘆原邦子、ルリの妹―栗山かほる、外に通行の女學生、JOBK唱歌隊、大阪ラヂオ・オーケストラ、指揮―宮原康郎【九・一〇】歌謠物語（東京）農家の秋（長杉錦枝）物語―夏川靜江、獨唱―對島清子、合唱―あけぼの合唱團、伴奏―東京放送管絃樂團、音樂指揮―伊藤宣二【九・三九】九・四〇時報（東京）【九・四一】獨唱と合唱（臺北）臺北オラトリオ協會、指揮―原忠雄、聖誕節の歌 一、合唱（イ）御使の歌（ウキリス作曲）（ロ）やみを破りて（ショップ作曲、バッハ編曲）（ハ）牧羊者の羊群を守る夜（ヘンデル作曲）（ニ）靜かなる夜なりき（イワノフ作曲）二、獨唱―アベ・マリア（サルビニ作曲）三、合唱（イ）御神に御榮あり（古きクリスマス曲）（ロ）はるばる博士たちは（ニコライ作曲）（ハ）聖しこの夜（グラーベル作曲）（ニ）諸人こぞりて（ヘンデル作曲、メーソン編曲）【一〇・〇〇】福建語ニュース【一〇・二〇】國語ニュース、新聞社提供ニュース、公示並告知事項、局報、明日の放送番組發表（各局）【一一・〇五】英語ニュース【一一・二〇】北京語ニュース【一一・三五】廣東語ニュース【一一・五〇】馬來語ニュース【〇・〇五】安南語ニュース

歌謠物語 農家の秋（長杉錦枝）（東京九・一〇）

夏川靜江他

夕方近くである。夫千吉に召集令が下つたので、お千代は義弟の世話になつてゐる松浦の旦那に報告に行くために村の道を急ぎ切つてはしつてゐた。千吉の家では千吉の直ぐ下の弟浅吉が先に入營してゐる、そこへ今度千吉自身に召集令が下つたので、お千代はしつかりしなければと身の引きしまる思ひがしたのであつた。松浦の家を出てくると浅吉の許婚お浜に會つた。お浜はお千代の強い發情をきいて心強く思ふ。どこからともなく、喇叭がきこえてくる。それは「みのり」であつた。二人はいつしかこれに和した。千吉が入隊した翌日、突然弟の浅吉が歸つてきた。それは特別のはからひで刈入れの手傳に一週間歸郷が許されたのである。そして浅吉の話では千吉からくれぐれも水車の向ふの田んぼを云ふのだつた、水車の向ふの田んぼ――それはお千代の實家の田んぼのことだつた

世界一輕い材木

南米に產するバルサ

歐洲戰爭の勃發と共に英佛獨ソ米伊その他各國の軍需品工場の機械は唸りを上げてその回轉を倍にしたが、特に近代戰の花形たる航空機の製作には、各國必死の努力を傾注してゐる、そして航空機の製作が盛になればなる程バルサの林は丸坊主になつて行くのだ。「バルサ」は世界で一番輕い材木だ從つて飛行機の內部、機體その他內部裝飾をするに理想的の代物である。例へば松材ならば十吋角で二十封度もあれば三百二十五封度の重さがあるのに對し、バルサは同じ容積のもので僅かに七十五封度といふ軽さ、コルクに比べても更に半分の重さしかない。此の木は熱帶地方一般に產し、特に南米のエクアドルに多い。西歐世界に知られたのは可成り古くスペイン人の中南米進出時代であるが商業的目的で伐採され出したのは一九一一年の事だから極めて新しい。最初は誰でもが思ひつく様に救命ブイ等に使はれたのであつたが歐洲大戰の勃發によつて、飛行機の重要的價値が認められ、單にブイとしてだけでなく水上の食料輸送にかくべからざるものとされたのであつた。そして今バルサは飛行機製作にかくべからざるものとして各國の奪ひ合ひとなつてゐる。

病毒の排除と血液の淨化

体力の增進に

ネオスエー

活性ヨード　ビタミン劑

健康を阻害する最大の原因は體內に潜伏してゐる結核毒又は黴毒等の潜伏病毒である。

ヨード含有量昆布の一五〇〇倍　ビタミンA含有國際單位七五〇〇

ネオスエーは上記の様に大量の活性ヨードとビタミンAを含有してゐる劃期的活性ヨードビタミン劑である。而も特殊の製法によりヨードとビタミンAの作用が相乘的に發揮されるので、その効果は廣範であり、强力である。

體內に潜伏してゐる病毒を取り去つて血液を淨化し新鮮にする

だから、全身の細胞を弱め、肺病や、肋膜炎や、腺病體質の原因をなす潜伏結核菌及その毒を體內から排除し、動脈硬化や高血壓の原因をなす諸毒を消し惡血を淨化して病原を取り去る

體內ホルモン活動が盛んになり、全身の細胞を新生賦活する

だから、精力は旺盛となり、體內に蓄積する疲勞素や老廢物の代謝作用が高まるので、疲勞の恢復が早まり、過勞を防止し、細胞の新生賦活により體質が改善され、體力が增進するのである。

全身の榮養を增進し、病氣に對する抵抗力を强化する

だから、榮養不良による各種の障害が取り除かれ、全身的に榮養が高まり、病氣に對する抵抗力が强化される。ネオスエーが、治療、强壯、榮養の三大効果を兼ねる特殊の製劑として廣く愛用され、好評を博してゐる所以である。

肺結核、肋膜炎、腺病質、神經衰弱、動脈硬化、血壓亢進、潜伏病毒、胎毒、榮養不良、貧血症、氣管支カタル

試藥進呈

ネオスエー及コドモネオスは御希望の方に、一人一回限り試藥進呈新聞名記入ハガキで本舗宛御申込下さい

藥價　小瓶　一圓八十五錢　一〇〇粒　四圓八十錢　二〇〇粒　八　圓　全國藥店にあり

おいしくのめて効きめが早い

お子様强壯劑

コドモネオス

コドモネオスはネオスエーと同じ活性有機ヨードを主藥としてこれに小兒の發育や、色々の病氣の豫防や治療に必要缺くべからざるビタミンA、D、カルシウム、グアヤコール及び整腸劑を配合した錠劑で小兒が喜んでのめるやう味のよい錠劑にしたものです。それだけにこの子供專門の强壯劑コドモネオスの効きめは素晴しく、腺病質や榮養不良でいつも顔色が惡く、神經質で胃腸の弱い虚弱兒、發育不全や、頭腦の惡いお子様等の身體の根深く潜む病毒を去り、成長ホルモンの機能を活潑にして、身體の芯から丈夫な體質をつくりあげて行きます。弱い子供を持たれる御兩親に最も新しく進んだ子供專門の强壯劑として御奬め申上げます。

腺病質・瘰癧・腺病・貧血・消化不良・榮養及發育不全

藥價低廉　全國藥店にあり
三〇〇錠　一　圓
六五〇錠　一圓八十錢
二〇〇〇錠　四圓八十錢

東京市神田區鍛冶町三　アルス藥品部
振替東京一一三一九
電話神田（25）二〇一七、二〇一八

NS-31

◎ヴイタミン肝油球

専門的定評ある
ミツワ濃厚肝油を
のみ易いカプセル
入りにした榮養劑

一、普通肝油に比べて遥かに少量で足ります
二、飲む際に殆んど臭味を感ぜず、胃腸の負擔も最も輕く濟みます
三、カプセルは溶解消化共に容易な最新のもので保存、取扱にも便利です

定價　六十顆入　一圓廿錢
　　　二百顆入　三　圓

DEC.28

日英米佛諸國製法特許　河合藥學博士發明　吉田農學博士檢定

◎ミツワ肝油ドロップス

感冒は
すべての病氣へ
通じてゐます

感冒をひかないやうに體力を確保致しませう

A、正確な檢定に依りVAD含有量は普通肝油の十倍乃至百倍。
B、共上、更にVB複合體、燐、鐵キナ、カルシウムを均一効果の上に配劑してあります。
C、肝油を牛乳同樣乳化したもので よく有りがちな胃腸障害の心配が絶對になく、圓滑に消化吸收されます。

子供一顆・大人二顆　一日・一回―三回
五十顆・一圓二十錢　百廿顆・二圓二十錢　二百顆・四圓五十錢

郵券五錢封入御申越次第見本品説明書を早速呈致します

◎ミツワ石鹸本舗　東京日本橋兩國　丸見屋商店藥品部

鏡のあることろ
必ずコロンあり

がつちり
素肌美同盟（コロンとてをつなげば）
寒氣侵略（にがてのさむさも）
の不安（もんだい）
解消（なし）！

ヘチマコロン

洗顔・入浴後に　お化粧下に　荒れ止めに　ヒゲソリ後に

本舗・東京　株式會社　近源商店

5005LL

黎明に新高も浮び 健兒の意氣軒昂
拂曉戰を名殘りに閉戰

【台中電話】全島学徒聯合演習三日目——淡い残月の下百餘十のテントに前日來戰して疲れ切つた體を休めた健兒は二十二日午前五時早くも朝霧を衝いて行動開始前夜地形偵察に依り作戰を練つた防衛軍たる紅軍は第一集團を中央に兩翼と聯絡を保ちつゝ枚を含んで進む、守備軍たる赤軍また第一集團を手方に中学校附近から下橋仔頭に亙る線に陣地を構築して對峙する、東天白み初めし頃身を渡つて前進せる紅軍は漸次敵陣地に肉薄し豆を煎る如き彼我の銃声次第に高く黎明と共に戰機は熟しつゝ失へる攻撃軍は盛に煙幕を張り前進又前進、時に午前七時新高の靈峰を始め中央山脈ははつきり南方に雄姿を現し茲に二大攻防戰の態形を爲し壯絶言はん方なし、同七時十五分統監部より兩軍に攻撃前進を命ずる花火響き渡れば左翼先づ喊声を挙げ續いて中央、右翼の大部隊は銃剣を閃めかして突撃正に白兵戰に移らんとして同七時四十分休戰、茲に壯烈な拂曉戰を終へ三日間の戰鬪を洗ふ

總督、軍司令官觀戰

【台中電話】前記拂曉戰統監のため豚市場南方に設けられた統監部の高橋には午前七時小林總督、牛島軍司令官を始め島田副統監、林田大佐、中村砂港官、松岡、戸水兩知事ら詰掛け指揮官の説明を聽取しながら終始熱心に視察した

歩武堂々分列式
戰塵を拂って州廳前で

【台中電話】拂曉戰に引續き參加学生七千名の分列式は午前十時から州廳前大通りにて挙行、島田副統監閲兵台に上り總督、軍司令官はじめ市役所前所定の位置に就くや劉喨たる行進ラッパも勇しく臺軍台大生を先頭に高商、高等、師範等何れも校旗を前に十一列縱隊を以て武歩堂々分列行進をなし臺營前から左折して神社通りを練兵場に向つた沿道には生徒兒童その他一般觀覧者の人垣を作つて匿[illegible]た午前十一時学生生徒引率者一同練兵場に整列總督軍司令官以下來場終了式に移る、廣谷学務課長の開會の辭、島田副統監の学徒に賜りたる勅語奉讀に次いで訓示、林田大佐の講評、總督並に軍司令官の告辭、台中州知事の祝辭あつて同十一時五十分閉式、茲に三日間に亙る極めて有意義なる聯合演習は終了した因に小林總督は多數官民の見送りを受け同日急行にて台中發新竹へ向つた

經濟週間方面委員防火防犯講演會及び国民精神總動員實施打合會を開催し銃後庄民の強化を期した

彰化商議所總會

彰化商工會議所第五回臨時議員總會は二十一日午後四時半から市會議室で開催、州より井村商工主任課長、來賓として友田課長、小島山田兩顧問臨席し議員十二名出席の下に先づ宮城遙拜、默禱あつて佐藤會頭開會を宣し出缺報告、議席決定、議事録署名者指名等の如くあつて主事より商業經過を報告し議事に入る
一、十四年度收入支出追加豫算
一、同彰化商工會議所收支豫算を原案可決し議員一名補缺選挙の件は協議の結果取敢ず松井省吾氏を補充し後一名は通常總會を待つて選挙することとなつて同六時散會した

南投は柑橘の樂園
高級物に主力を注ぐ

台中州南投郡にては嘗て柑橘の栽培奨勵の結果名間庄の山手方面を中心に現在の植付甲數二百四十餘甲、收穫十万円に達せんとしてゐるが今後は專らレモン、バレンシヤ等の高級柑橘を奨勵して適額の増加を計るべく一面椪柑に對しては此の程出荷組合を組織して品質の統一と出荷の統制を計り生産者の利益を擁護すると同時に從來他に奪はれてゐた南投椪柑の名声を產地に取り戻す為に檢査所の設置を運動する由

白衣の勇士も觀戰
小林總督親しく激勵

【台中電話】台中練兵場に於ける学徒聯合演習終了式には白衣勇士〇〇名も參列学生團の最右翼に整列して居たが小林總督は式場へ來場と同時に白衣勇士らの前面に歩を運び

皆元氣な諸君の顔を見て誠に嬉しい、この上とも十分靜養に努め一日も早く全快し今後とも國家のために盡されたい

との懇な言葉を為し人情總督の片鱗を見せて周圍の人をほろりとさせた

撫軍補充兵入會式

【高雄電話】鳳山郡高雄市後分會では二十四日午前九時より港小學校にて今年度未入營補充兵入會式を挙行すると

納稅表彰式
きのふ鶯歌庄で

台北州海山郡鶯歌庄では從年各種團體及び庄民の理解ある協力一致納稅組合に依り諸稅は悉く早期完納

白衣の勇士
けふ臺南、臺北へ向ふ

【高雄電話】高雄で靜養中の白衣勇士は二十三日午前十時五十五分發列車にて台南へ、午後八時十五分發急行列車にて台北へ夫々向ふ事となつた尚宇野上等兵以下〇〇名の遺骨は同日午後九時五分發內地へ無言の凱旋をする事となり市當局では多數の見送りを希望してる

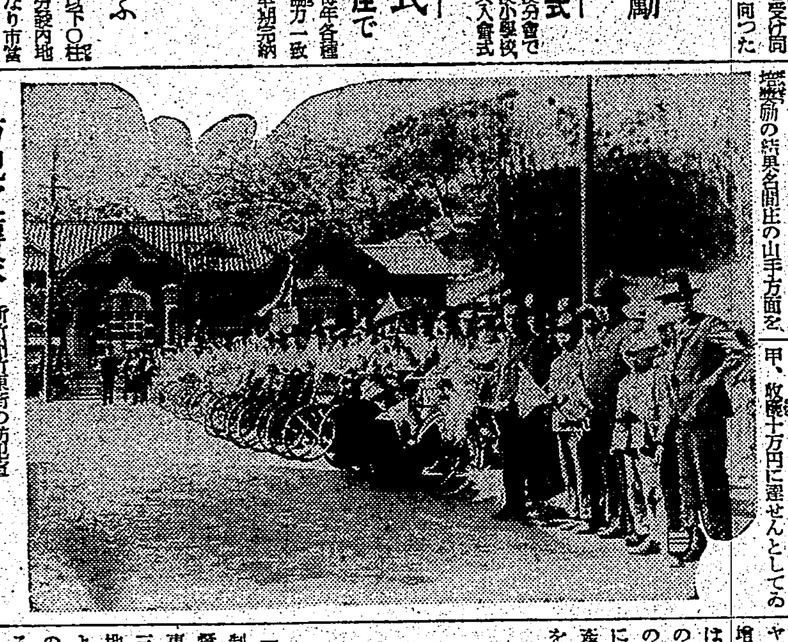

防犯宣傳隊　新竹州竹東街の防犯宣傳自轉車隊の勢揃ひ

小林總督告辭

本日茲に全島學生生徒聯合演習を終了するに當り親しく諸子に接して所懐の一端を述べるのは本總督の深く欣快とする所である、昨日來諸子演習の状況を視察し今又統監官の講評を聞き諸子が新進たる意氣と熱意を以て演習に從事し幾多困難なる状況の下に在り乍ら能く之に堪へて概ね良好なる成績を擧げ演習の目的を達した事を知つて誠に滿足に思ふ、畏くも　天皇陛下に於かせられては夙に帝國青少年學徒の教養に御軫念遊ばされ本年五月には全國學生生徒を　御親閲遊ばされ且つ優渥なる　勅語を賜はつた、諸子は日夕大詔を奉戴し上御一人の青少年學徒に待たせ賜ふ所の如何に深厚であるかに感激し御聖示に從つて文を修め武を練り皆國家有用の大任を全うせんものと覚悟して居ることと思ふのであるが今回の聯合演習も亦實に　聖勅の旨を奉體し學生生徒の心身を鍛錬せんとの趣旨に外ならないのである、然るに軍の懇切なる援助と關係諸官の周到なる指導と更に諸子の意氣と熱とによつて良好なる成績を收め得たことは誠に慶賀に堪へざる所である

今や我が國は擧國一心を一にし國家の總力を擧げて國是の遂行に邁進中であつて特に青少年の旺盛なる精神力と體力とを必要とする時機である、殊に學徒たる諸子は全國青少年の模範たるべき地位にあるに鑑み平素の修養鍛錬に於ても亦格段の努力と努力とを致して天晴日本帝國の青少年と成り以て　陛下の厚き御信頼に應へ奉らなければならない

抑々皇國の聖戰は[illegible]皇國を[illegible]給ひし[illegible]宇とし万邦協和、永遠の平和を確立せんとする崇高にして且つ偉大なる使業である、然も現在の複雜たる世相に鑑みれば之にも猛烈なる抵抗を覺悟せねばならぬ、然し乍ら身を殺して仁を成すは東洋人の特色である、我々は如何なる艱難に遭遇しようとも之に屈する事なく堅確にして且つ寛容なる氣魄の下に設置努力能く克此大業を完遂せねばならぬ、青少年學徒諸子、諸子は須て其双肩に繼承せねばならぬ仕事が如何なるものであるかを能く理解し國運隆昌を永世に維持する礎石たらねばならぬ而して此大任を完うせんには先以て必死不抜の精神と頑健なる體軀と事に處して惑はざる智能とを具備することが肝要である、今回の演習は短時間で素より之[illegible]

る所砂からぬものがあると思ふ、反省は大成への途であり、過を再びせざる如く努むることは成功への前進である、本總督は諸子が本演習の經驗を善用し國の爲め家の爲め有要の材とならんことを熱望して止まざるものである

軍司令官告辭

現下皇軍は擧國一致未曾有の難局を打開し東亞永遠の平和のため新秩序の建設に邁進しつつあり此秋に當り本島學生生徒聯合演習を擧行せられ親しく諸子の壯容に接し士氣極めて旺盛にして而も[illegible]下を通じ平素訓練の成果顯著なるを認め衷心欣快とする處なり、顧みれば本年五月畏くも全國青少年學徒に　御親閲を賜り優渥なる勅語を下し給へり、聖[illegible]

[illegible]

奉體し一意心身修養鍛錬に精進し克く皇軍將兵の威烈に倣ひ、又常に國家總動員態勢に順應し以て　聖旨に副ひ奉らん事を期すべきなり、一言所懐を述べて告辭とす

森岡統監訓示

諸子は中部臺灣の原野に馳驅して武を練ること已に三日、茲に本日を以て全島學生生徒聯合演習の完了を告ぐるに至つた、今茲に全員と會し精強溌剌たる諸子の前に立つて所懐を開陳するの機會を得たことは本統監の最も欣快とする所である

畏くも　天皇陛下には時代の趨勢を[illegible]し本年五月[illegible]全國學生生徒代表に[illegible]

の肺肝に銘記して須臾も忘れることあつてはならない、而して本日各校校旗の年頭に輝く拜授章を仰ぐ時諸子の感激は一層切實なものがあるであらう

聖諭が一度發せらるゝや全國の青少年は夙夜匪懈　聖旨に副ひ奉るやうに努力邁進してゐるこ とは勿論であつて本島に於ても教職員と學生生徒とは渾然一體をなし着々その實績を現しつつある、今校旗を[illegible]した演習も亦更に其の成績を高揚せんが爲に企圖したものであつて或は泥濘を冒して進軍し或は敵に向つて果敢に突擊し或は[illegible]

[illegible]

からよく守つて以て將來の修養に資し益々心身を鍛錬したければならない

顧みるに歐洲の天地は益々混沌として帰趨する所を知らず東亞新秩序の建設も亦前途遼遠である、而して我帝國の重大使命の達成を將來に擔うて立つべき者は青少年學徒即ち、諸子であつて諸子の任や[illegible]且つ大なりと言はなければならない、諸子は本演習に於て[illegible]日常生活に具現し[illegible]

[illegible]

浮復地千餘甲！
圳路を新設して美田化

【羅東電話】羅東郡下の水利を統制し米穀増産に拍車を掛けるべく督府では十五年度より三ケ年繼續事業として二百四十万円を投じて三星庄天送埤から大洲方面の新生地に注ずる圳路の新設及び天送埤より三星を經て大埔に出る護岸水の護岸及び支線を大々的に改修する事となり、目下內務局田村技手一行十餘名の踏査團は三星庄に乗込み嚴密なる測量を行つてゐる、之が完成の曉には千餘甲步の浮復地が美田に化し更に三星、冬山の兩庄下の潅漑水の不足を一掃して郡下一ケ年約二百万円の米が増收し得るものと見られ其の成果は大いに期待してゐる

新店の隣人愛

台北州文山郡新店庄では目下年末同情週間を実施中で庄下細民に對する同情は勿論庄社會事業施設に理解を有する現れの一端として各方面よりドシ〱義金が集り庄役場や方面委員の手許に運ばれた主なるものは龜山發電所建設所、大倉組職員、明治、三發、大和鑛業、都役所、庄役場職員その他有志等で既に百餘円集つたので添く關係者を喜ばしてゐる

宜蘭街庄事務打合會

【宜蘭電話】宜蘭郡では二十二日午後一時から礁溪庄會議室に於て街庄事務打合會を開き第一回總選擧の結果に鑑み將來改善すべき點につき協議する答

米穀對策打合會

【台南電話】台南州では二十二日郡庶務課長、市勧業課長を會議室に招集、午前十時より打合會を開き州より坂本勧業課長以下水產、商工、農務、蠶業、林務の各係長臨席、商工會、關係者出席の上指示事項、米増產に關する件外三件

文山防犯週間
假裝犯人搜查
眞犯人まで網にかかる

全島防犯週間に於て台北州文山郡警察課では二十一日午前八時から假裝犯人搜査をなした、即ち某方面より某々事件の犯人一味八名が台北市富田町より文山郡に潜入したとの急報に接し野田刑事主任總指揮の下に早速郡下各地に非常網を張り壯丁團員を動員して物々しく水も漏らさぬ警戒振りで何れに重配が上るか各地壯丁團員は眼を光らして通行人をにらみつけ或はバスをストップして檢問する等物々しかつた、午後一時に入るや新店渡岸で警戒中の壯丁團員が犯人らしき不審のものが通りかかるのを誰何し疑はしきものと斷定して檢問せんとするやいきなりその場を脫走し大膽にも溪流にあるボートを漕いで對岸に逃れんとして同じく警戒中の安抗壯丁團員に急援を求めて捕縛の上厳く追捕した等次々と檢挙したが宛ら映畫の實演同様に眞劍な演習であつたため民衆は何れも事實と思つて

臺中州新豫算
八百卅萬圓內外に査定

【台中電話】台中州に於ける昭和十五年度豫算は各課の要求額千四百餘万円に上り之が査定に地方課關係者は連日連夜苦闘を續けてゐたが漸く八百三十万円程度に査定した、前年に比し約百三十万円の増額である、何しろ十五年度は義務教育の準備として例年人口増加に伴ふ自然的な学級増加二十內外の外に百学級近い増加を必要とする為他の事業は動きが取れずそれでも新高築港に伴ふ漁港施設はどうしても後廻しに出來ず二ケ年繼續として初年度五十五万円継續事業となつてゐる産業道路、それに國策上忽に出來ぬ食料及び資材増産計畫等あり意外の増額となつたものらしいが之が財源は税の自然増收と一部の増税が見込まれ漁港費は借り入れに依つ外あるまいと見られてゐる

牛島軍司令官

【台中電話】牛島軍司令官は二十二日午前中聯合演習を觀戰し午後一時半州廳に知事を訪問、同二時陸軍病院に白衣勇士を慰問し憲兵分隊を視察後台中館に歸着、更に同四時半から敦化會館に主なる官衙長府評議員等三十餘名を招待茶話會を催した

教育委員打合會

嘉義市教育課では二十二日午前十時より市會議室に於て教育委員の參集を求め義務教育實施に昭和十五年度豫算編成その他の事項に付き打合會を開催する

士林の防犯行事

七星郡警察課士林分室では防犯週間第一日の行事として、二十日早朝より警察官、壯丁團員總出で街內外交通整理を、警察の場所に看板を立て商店軒先に宣傳旗を掲揚して一般通行人の防犯注意を喚起し且つ午後三時士林公會堂にて街民千餘人を招集して金丸警察課長、州協議員光儀兩氏より約一時間に亙り防犯に關する講演を為し續いて田校長より南支現状に就き講演があつて同五時万歳齊唱の上散會

淑德女上棟式

【高雄電話】從て高雄市大港埔に工事中の淑德女学校校舍は工事順調に進捗し二十三日午後三時より上棟式を挙行する

嘉義冬防警戒

【嘉義電話】嘉義署では二十五日から三十一日迄冬防警戒を實施するが本年は特に警官、消防組、壯丁團員等を總動員して警戒に當らしめ以て防犯防火その他事故發生防止等に万全を期すると

下村博士講演
廿五日臺南で

【台南電話】貴族院議員下村宏氏は二十五日朝來南の豫定であるが當日は市主催により午後七時半より州會議室に「歐洲大戰と支那事變」と題する同氏の講演會を開催するが一般市民の來聽を歡迎してゐる、隣邦は郡又は草屯にされたいと

模範保育園閉園式

台中州模範部落として特定された北斗郡田尾庄觀平厝は本年六月より同部落振興會長陳紹經君の肝煎で一般部落民の便益と共に幼兒（四歲—七歲未滿）の訓育を圖るべく保育園を開設した同米吳講師の教へにより日々唱歌や國語の會話を習ひ非常な好成績を擧げ去る十六日第一回の閉園式を行つた、同今後公學校への入學生は悉く同保育園を出たものに限り優先権を與へると云ふ麗しい申合をなしたので郡當局を感激せしめてゐる（寫眞は觀平厝特定模範部落保育園第一回閉園式）

勇士へ慰問袋
高雄州警務部で贈る

【高雄電話】高雄州警務部では今回州下警察官で應召出征し大陸の戰野で活躍中の勇士に對し正月用慰問袋を發送する事となつたが、これと共に赤堀知事は知事署名入りの日の丸の旗を贈り勇士の勞苦を慰めると共に激勵する事となつた

（七）の二少年が某古物商のリヤカーを借りて古物商に紛れて台北より木柵に至る途中手当り次第に人家の干物その他を竊盜した現場を發見し眞犯人も檢挙した程皆目の見物したが後で分つてボットした等非常に效果的な宣傳行事であつた、尚深坑庄木柵壯丁團員は警戒中台北市宮前町三二番地　蔡木川（七）同下奎府町四ノ四八　張天賜 防犯宣傳に百%の効果を挙げた

臺大醫學部が
講演と映畫の夕
新竹（廿三）嘉義（廿四）兩市で

台大醫学部講演部に於ては、冬期休暇を利用し、河石外科、澤田內科兩教授引率の下に、部員学生十四名が、新竹及嘉義に於て講演と映畫の夕を開催する、同醫学部は誕生四年目を迎へんとするに當り新興の意氣に燃ゆるものがあり、今回の講演會も、一般に非常に期待され、盛會を豫期されてゐる、尚上映畫中レントゲン活動寫眞は河石教授が一昨年汎太平洋外科学會に於て始めて發表せるもので、同学會の絶讚を受け、外科学會にセンセーションを捲起せる貴重なる映畫である、同時に各種手術映畫、研究寫眞の上映あり、又バイエル藥品會社提供の科学映畫も同時に觀覽に供される筈である、大體のプログラムは次の如し、會場は各市公會堂
一、開會挨拶　學生代表
二、胃腸の疾患に就て　臺大醫學部 澤田內科教授 澤田藤一郎
三、胃腸外科に就て　同河石外科教授 河石九二夫
四、マラリア　解説者 發所 富治
五、生命の神秘　同 牧 道孝
六、甲狀腺腫　同 倉澤 武衛
七、胃癌（切術）　同 赤嶺 貞勇
八、膽石症（同）　同 森田 正之
九、頭蓋腔線(?)　同 發所 富治
十、レントゲン活動寫眞　大竜 一男
十一、閉會の辭
新竹　二十三日午後六時より
嘉義　二十四日　同

午後二時より會場（各公會堂）にレントゲン寫眞を置き学生說明の下に市民に公開する

頭圍公移轉落成式
第二校地で盛大に擧行

宜蘭郡頭圍公学校は現在の校地では狹隘で更に教室の新築には殆ど空地なく本年度新入学兒童の如きは寺廟を假教室に充つる狀態にあり此儘に放任するは教育上に面白からず且つ義務教育の施行も目前に迫り且つ同校は事變前に比し一躍して四割八分の兒童を増加し近き將來に於ては四十學級の教室を必要と豫想されるので先般來閒臨庄長始め庄協議會員陳阿統氏等が率唱し武營グラウンド對面に約一万餘坪を第二校地として買收し先て四教室を建築中の處いよ〱竣工を見たので去る二十日午後二時より第二新校地に於て竹中宜蘭郡守、熊谷、警察兩課長、佐藤視学郡下小公学校長、街庄長其の他來賓多數臨席の下に落成式を擧行したが式後兒童演劇會並に祝賀會等を盛大に開き午後五時半佐藤視学の發声で万歳を三唱し和氣藹々裡に散會した

竹東郡武道納

新竹州竹東郡警察課では去る十二月二十日午後一時より郡下警察職員を竹東演武場に集めて十四年度の武術納會を開催したが各員とも張り切つた元氣で紅白試合を行つた結果、紅軍の勝となり盛會裡に午後三時半終了した

米穀商組總會

【羅東電話】羅東郡下の籾摺業及び米穀販賣業並に米穀仲介業者より成る米穀商組合創立總會は二十二日午後一時半より官民多數參列の下に羅東公會堂で盛大に開催した

人事

△下村宏氏　二十二日午後遠東に赴いた（花蓮港電話）
△八田督府技師　二十二日朝臨附（花蓮港電話）

新港は大豊漁
日に旗魚三千圓水揚げ

最近台東廳新港地方は漁獲期に入り毎日二十五隻の發動機船がボンボンの音も勇ましく午前三時頃より沖合に出動して旗魚を漁獲し午後七時には歸港するが去る十二日以來今日迄の水揚高は日に三千円といふ豊漁振りで新港の旗魚景氣を殊外に盛り立ててゐる

鹿港も防犯宣傳

彰化郡鹿港分室では二十日よりの防犯週間に當り警民協力の下に一層防犯思想の普及徹底を期せんが為め街內各要所に立看板、防犯引幕を掲出し壯丁團の宣傳行進隊を編成して街內を練廻りビラを配布し更に夜十二名の壯丁を召集し警邏に當らしめその上防犯講演會及臨時保甲會議を催して大に宣傳に努めてゐる

少年少女團合同訓練
けふ安平海水浴場で

【台南電話】戰時下に於ける兒童の心身を鍛錬し特に團結心の養成を圖るための台南市少年少女團合同訓練は廳垣市尹會長となり二十三日午後三時より安平海水浴場に於て挙行されるが花園、南門、寶、末廣、龍江、港、明治、安平、下鯤鯓等參加、小公学校十團五千名の綜後小国民が描く元氣溌剌たる訓練譜は頼母しきものがある、更に訓練終了後は引續き各團の少年團員百名により合同野營が行はれる筈で篝火を圍んで時局談に華を咲かせる計畫である

彰化市祝賀會

彰化市では恒例に依り來る一月一日午前十時から市公會堂で新年祝賀會を開催するが會費五十錢で參加希望者は二十四日迄市文書係宛申込まれたいと

忌明けに寄附

七星郡北投庄北投五十一番地棟口重治郎氏は亡母吉野さんの忌明に際し香奠返しを止め北投庄社會事業資に百円、北投消防組に三百円を夫々寄附した

追遠堂代議員會

【宜蘭電話】宜蘭街林姓追遠堂祭代議員會は廿九日午前十時から公會堂で代議員會を開催するが十三年度收支決算をめぐつて總事會と評議員會とに於て二、三意見の相違点があるので注目されてゐる

寫眞機所持者は渡航を禁止
澎湖島要塞取締强化

澎湖島要塞司令部では軍機保護並に要塞地帯取締に關して更に一段と强化徹底を期する必要ありとなし、今後嚴密徹底的な取締の勵行をなすこととなつたが、殊に寫眞、撮影許可に關しては最も慎重に取扱ふこととなり殊に本島より渡島の如き寫眞許可をなさず又島嶼の寫眞機所持者の渡島に對しては特別なる注意を要するが從來と更に嚴重に行はれ寫眞機所持者の澎湖渡航は中止させる方針である...から一段に注意を要すと

農事實行小組合で
耕馬を購入
馬耕作獎勵に拍車

【台中電話】[illegible]

米需給懇談會

彰化郡では時局下に於ける米穀需給關係を円滑ならしめる為め二十一日午後一時から郡會議室に郡下各庄助役、郡農會幹事、米穀移出業者、籾摺業者、精米業者約五十名の參集を求め需給懇談會を開催、郡守、[illegible]

小さな團體が馬を飼養するのも容易く兩組合が全島のトップであらう

MARUZEN MARUZEN MARUZEN
オリオンペン
速度の筆力・ペンの彈り快調
・特選品陳列・
發賣元 丸善株式會社
大阪博勞町・臺北本町
MARUZEN MARUZEN MARUZEN

萬なかだち

求職一件一回 壹圓貳拾錢
其他 一回 壹圓七拾錢
冒 名 倍 額

家庭教師 [illegible]

社員 本島人廿四五歳中等卒程度英語社員ライジングサン石油會社臺北支店

小店 [illegible]

女給開店に付試給名入用相談す 臺北元園町 [illegible]

女事務員 [illegible]

女中入用 [illegible]

女給 [illegible]

シンガーミシン [illegible]

東京タイヤ [illegible]

貸家 [illegible]

電話商品券高價買入 [illegible]

商品券高價金三成社 本町明治製菓 [illegible]

耐久力 3倍
磨きにくい
歯の内側が…
最も合理的に
衛生的に氣持
よく磨ける歯
ブラシはコレ
丹頂歯ブラシ

パピリオクレーム
しよっちゅう、パフで
鼻のあたまを、たゝかね
ばならないのは、
クリームのせいです。
これ迄のぢや、すぐ、
はげるのは當り前です。
A普通ペニシング方に　B荒れ性の方のペニシング各83錢・C[illegible]

太陽燈
光線療法講義錄 本邦唯一の權威的研究書にて素人も療法者も必讀の書
光線病院 東京市本郷 本郷光線研究所
●病氣は光線の不足から
光線療法でなければ治らない病氣もあるのです
特價三圓
東京下谷區 製作元 日歐商會
カタログ進呈

危い！
胃潰瘍！
胃癌！
その先きは……
ノルモザン錠
キミヅ・胸やけ・胃痛に
制酸と鎭痛 胃酸過多の治療

性病
尿の病
尿病解説書無代進呈（病名症状記載）送料申込に
腎臓 膀胱 尿道
淋疾 消渇 夜小便
◎誠に古い經驗
自療堂泌尿部
和歌山市

風俗談義（一）

對談

萩原朔太郎
新居格

新興階級の風俗

新居 數年以前僕が田舎の村へ行つてゐると野良から唄が聞えて來た、高等學校の生徒が帰郷してゐるのだと思つて、戸外に出てみると畑の畦道で草を刈つてる青年だつた、そんな風に都會が田舎をリードしてゐたもんだよ

萩原 どんな唄だね、流行歌かね

新居 ナポリの舟唄だよ、今までは東京が田舎を支配してゐた、時にラヂオが都會の雰圍氣を輸出してゐた、ところが事變以來この現象は逆潮となつて田舎から都會へ流れ込んで來たと思ふ、モンペイ姿が一例だし、万事が田舎風の強靭素朴に色づけられて來た、都會が田舎化したんだ

萩原 昨年あたりから郷村趣味が大に上演されて、しかもうけた

萩原 東京は初めから田舎化してゐた、東京は田舎者の寄り集まりだ、それが今更田舎化したといふのは……

新居 東京は田舎者の寄り集まり所ではあるが、しかし都會風な生活と嗜好とが現に角あつたが事變以來郷村になつたとはいへるのだ、田舎のモンペイ風俗の例を擧げたがそれが鋪道の上に持ち出された鋪道の都會的な華美が田舎に必然的に讓歩したといつた風の變化はあると思ふね

萩原 都會がインテリ的なダンディズムをなくしたんだよ、地方の地金が出たんだね、一つは時局に對する自肅もあるだらう

新居 それもさうだ、だが、これほどまでモンペイが急速に進出しようとは思はない位だつた、尤も田舎のモンペイは郷村生活の必然が生んだものだけに自然の背景には似合はしいものだ、だが、百貨店に賣つてゐるモンペイはスマートだ、モンペイの都會化もあるが、現に角モンペイは多くなつた、都會では時局性の必然からさうなつた

萩原 君の主張はどうなんだね、喜ぶべき傾向なのかい？

新居 喜ぶべき傾向かどうかは別問題として現に角現象としてさうなつたんだ、マッチもだんだん品不足になつてるやうだから今に燧石、具附木がまた出て來ないとも限らんね

萩原 マッチがなくなるのでライターがいいと思つたが、ベンジンの不足でそれも困るとすれば結局燧石かね

新居 品不足から段々原始的なもののへと逆行さ

萩原 瓦斯、水道も不自由になつて、原始的な生活をしなければならぬ

新居 時に今の若いものは燧石なんかを知らなから、具附木も知らないだらう

新居 今日はわれわれもどんな格好をしてもいいんだから考へやうによつては有難いね、だが地方人はたまたま東京へ出て來てどうも華美だといふ、これは華美な地帶だけみるからではあるまいか、銀座、新宿などの盛り場でも月に一度位出る人の方が多い、さういふところが田舎の人にはわからぬ、とすれば表面だけを一寸見て判斷は出來ない

萩原 活動寫眞の宣傳もあるよ、帝國ホテル銀座街頭などを好んで寫してゐる

新居 寫眞に映つてゐても田舎の人の眼には尚且つ華美に映る、それは我々も田舎から歸つて來ると、東京はフレッシュに映るからね、郷里と比較して精神總動員はなつてゐないと郷知事などいふが、その感じも多分そんなところにあらう、尤も今日一種の新興階級はある、つまり軍需インフレで好景氣な手合さ、かういふ新興階級の風俗時代に至つては面白い材料が多々ある、例へば鼻べちやの娘が洋服屋へダニエルダリユーが「パリの評判女」のブロマイドをもつて來てこれと同じ型をと注文するのがあつたさうだ、如何にもおかみさんらしい風體の女が帯を買ふのに百円札をさつと出すのを百貨店で見た、百貨店の客の層もひどく變つたさうだ、歌舞伎座で場内アナウンサアをつけたこともあるとかきいた

萩原 そんなことはないでせう、まさか

新居 尤もそれは或る團體が何かに對する特殊のサアヴイスだつたかも知れないが、僕の知つた人はそれにぶつかつたのだ、羽左衛門はどれだといふ手合もあつたとのことだ

萩原 羽左衛門は室生と同じだね、室生犀星もいつかハネザエモンと書いた

新居 その人は歌舞伎はつくづく厭になつたといつたよ、歌舞伎のファンだつたのだがもうよすといつてゐた

萩原 特殊の場合だつたのかも知れない

新居 それにしても、實際だとすればおかしい、彼等新興階級は丁度昔ローマへ乗込んだヴァンダル族みたいなものだ、とにかくさういふ現象が多い、神戸と大阪間をわざわざ一等車に乗る連中の話もきいた

萩原 一時的現象だよ、成金が横行したわけだね

新居 本が賣れる關係もさうださうだ、しかも割合に高いのが賣れるのは裝飾用のつもりなんだらうまたさういふ連中は大に子女に教育を與へる傾向になりこの頃は女學校の志願者も多いさうだ

萩原 百貨店の店員は減つた

新居 今までさういふ世界に居なかつた人たちが時節到つて現はれた現象だ、軍需景氣はまたいろいろのものを變貌させた、荻窪の何とかいふ伴れ込み溫泉は今では中島飛行機の職工の寄宿舎になつてゐる、もと吉祥寺あたりは静かだつた住宅地が軍需職工場が出來て隨分變つたらしい

萩原 どんなに變つたんだね

新居 静かだつた地帶が騷がしさを加へた、静かだから行つてたものが、向ふは騷がしいのでこちらへ逃げて來るといふものも出來た、或る人など吉祥寺でアパート住ひしてゐるが、一日十六円取るが、職工が下にゐて毎日仕事をしないので彼の休みの日は警音器をのべつ鼓なしに鳴らすので困りきつて逃げて來たといふんだ

＝海外文藝の流れ＝

◇スイスの八十歳の女流作家

スイスの卓越した作家リザ・ウエンゲルは今年八十歳であるが、彼女は最近「果のない木」といふ新小説を出した、彼女は子供の本を書き始めて作家の生活へ入つたペスタロッチを生んだ國だけあつて児童の本がつねに指導的位置にあり、これはスイスの特異性をなしてゐる、彼女の年齢にも拘らず彼女は初期の作の瑞々しい自然の調子を保つてゐる、彼女の最近の小説は家庭小説の狹い範圍からの初めての出發である「果のない木」は彼女の限界を擴げ、彼女の身長を増した、彼女は勇氣ある國のデモクラチックの最も秀れた傳統を保持してゐる、この傳統は今日自由と文化のための戰ひの最前線に前よりも必要なものである

◇ハーパーの來春の新刊書

ハーパー・アンド・ブラザースは一九四〇年春の新刊出版に「たつた昨日」の著者フレデリック・リュー・イス・アレンの「昨日以來」を豫告してゐる、この新著は「たつた昨日」が一九二〇年代を取扱つたのに對し、一九三〇年を取扱つてゐる、一九二九年の九月三日のアメリカ合衆國における生活がどんなにあるかといふ生々とした說明に始まつてゐる、その日は大きな牛の市場が崩壊するちよつと前それの絶頂に達した日で、アレン氏はハーパース・マガヂンに關係してゐる

◇ルーマニアへ行くデレンク・パトモア

マクミランから「ルーマニアへ招かれて」の著者デレーク・パトモアはエクスチエンヂ・テレグラフの特派通信員に任じられ・先日ブカレストへ向け、ロンドンを出發した

◇二十七周年を迎へたポーエツトリ誌

詩の雜誌、ポーエツトリの十月號は雜誌刊行の二十七周年を迎へ、五十五號の最初を記念してゐる、この機會にポーエツトリは新しい表紙の圖案で現はれた、この新表紙はシカゴのレイモンド・ダボールの意匠で、記念號の寄稿家には詩の部分でロビンソン・ジェッファーズ、マリエル・ラキイザー、O・F・マクインタイヤ、ジエームス・デーリ、モーリス・レーズマン、散文の方でデルモア・シユワルツ、ポール・ローゼンフエルド、ケネス・バークである

◇ジョン・ゼルビイの近況

ファアア・アンド・ラインヘルトからジョン・セイビイの受賞小説「サム」が出版されたが、彼と彼の妻がフランスのベンスにゐた間この本を書いた、そこでセルビイは肋膜炎にかかつた、醫者は彼に「絶對安靜」を命じセルビイは「若し君が眞相を知りたければフランス海岸から八哩の家のバルコニーで寝てゐる間にこの本は書かれたのである、私は日没と私のタイプライターを持ち出して日の下にかける、私は一日に三時間以上仕事をしない、私はどんなものより自分を愉しませて仕事をした」といつてゐる

「サム」の第一の草稿が十年前書かれて以來、この本は數回書き變へられ訂正された、セルビイはベンスで二年を送り、帰國後ニューヨークのアソシエイテッド・プレスに入つた、セルビイは賞を得て書いたものが藝術でないことを證明したといふ全く月並でない説を持してゐる、彼は新しいストオリイをもつと廣い規模の上で築いた時、彼の小説が出來たのだといつてゐる、セルビイが書いた唯一の他の本はマリア・マリブランの傳記である、彼女について何人も聞かないが、彼女は嘗て生きてゐた最大の歌手であつたと彼はいつてゐる

敵産と逆産

從軍詩日記（九）

時雨音羽

今朝の新聞を見て飛んで來たといつて、大塚さんは汗を拭いた。僕は初對面だが、細川君の友人だ。目鏡をかけた好もしき紳士である。案内されたのが、中山公園、この公園は中々大きい。入口には獅子が地球を踏んまいてゐる造り物がある。この地球には、占據當時日本を書いてなかつたさうだ。誰か氣づいて急に書き加へたのださうだが、支那人もなか〳〵味なことをやるものだ。池あり、建物ありで、公園としては、整備した方だらう。此處の相思樹は、水がある故か一段と美しかつた。この池の水は海へ通じてゐるのだといふ。從つて海の魚もゐる譯だらう、時折潮らちをやるさうな、海といへば、ここは海から、だいぶ離れた處だのに、流石は支那の公園だと思ふ。オートバイの具合が、どうも思ふやうでないといふので徒歩で〃虎猛岩〃にのぼる。

このあたりは、巨岩多く、そのいづれもが小山のやうである。大阪城の鉄石くらゐのは、ザラである。そしてそれが相重り、相抱きあつて、一つの山を為してゐる。敵兵のトーチカ代用をつとめたといふ處などは、可成りの兵隊が、岩の下にもぐつてゐたらしく、種々の器物の破片が散亂してゐる。

〃此処から先週種々なものを見つけて、持つて帰つて、呉れてやりましたよ〃

大塚さんは上衣をぬいだ。

〃それ其処が爆撃の跡です〃

見ると、大きな岩が、ボカンと缺けてゐる。虎猛岩といふのは、街から約一里の処にある。登りは石段で、これは傍に寺がある為だ。それは實に大きな二箇の巨岩が、お互ひに倚りあつて、丁度虎の口のやうな恰好をしてゐる。口の中は何疊敷の廣さで、椅子など置いてある。口の前には石のテーブル二、三百あり相當廣く、涼しい。大塚さんが何かいふと、支那の寺男が合掌をして、ビールを持つて來た。俗はなれのした寺でのビールなどは全く意外だつた。

岡陵の岩には、悉く字が刻つてある。夫がなんともいはれぬ巧い字で、文句も大人を酔はせるものばかりだ。寺男が二人集まつて眼鏡を欲しさうにするので、見せてやつたら驚いて、手を前にチラチラさせたりしてゐる。始めて見るらしい様子である。

此處のビールは、街より安價いさうだ。寺男はその壜を貰つて、己の所得とするさうな。

しかし温かいビールだ。

山を下つて、海岸通へ人力車が風を切る。

羽衣會館でランチ、サイン、紀念撮影をして、大塚さんの家へ行く。O・S・K（大阪商船）の隣にある洋館の四階建のこの家は逆産だといふ。

逆産といふのは、敵國民が戰火を避けて立退いたあとの家で、所有主が帰つて來れば、返してやらねばならぬもの、夫まではその使用料を、市政府に納めねばならない。この家は數十間あるだらう。

あなアたと呼べば！

あなアたと答へる！

ほど、反響の著しい、二階か、三階に、若心の壁の大きな部屋があつて、そこにどつかりと日本人らしく、一家五、六人が住んでゐられるのだが、斯うガランとした部屋が多くては、どうにも恰好がとれたもんぢやない。利口さうな、セパアドの小さいのが一匹飼つてあつて、これがドロチヤンを睨み返さうと構へてる。

この洋館の借賃が一箇月四十円とは驚く。敵産といふのは、敵の公共物の事で、これは一度占拠した以上オイソレとは、返上出來ない性質になつてゐる。この家の奥さんの手料理が、数々運ばれる。鯛のさしみといふのがあつたので、思はずゲエッと後ろへ一歩

〃この辺の名物なんでゴザイマスノヨ。極く新しいのを、母が造つたのですから、安心して召上れ〃

うまい。なかなかうまい。國を出る時、生物一切絶對に食はぬと、堅く心にチカツタのに、今此處にて、その最も恐るべき、サシミを食はんとは……。

戸外はまさに九十五度、ソヨとの風もない暑さは、注がれたビールに、サシミにヂリヂリ忍びよる。

〃初めは本當に來る氣はなかつたんですのョ。來てからでも當分落つきませんでしたわ、でも、お母さんと、主人と、斯うして暮してゐると、その氣になりますのネ、嬉しいのは、内地の方と會ふことそれから手紙――此処だつて第一線ですものねえ〃

子供を連れて母を連れて、海を渡つた、この妻の氣持ちが胸を打つ。

〃用心の為に、新式のモーゼルを持つてるョ、妻にも扱ひ方を教へてあるから、留守でもパン〳〵やれるといふ譯さ〃

夫にピストルの扱ひ方を習ふ妻は、子供を護る母なのだ。僕は異郷に闘ふ女の姿を、此処にも見た。

批評と紹介

◇私の三十五年（木村義雄著） 先年名人位を繼承し、將棋界の第一人者となつた著者の半生記である。著者は幼時母を失ひ、一家の生計を双肩に擔ひ、ただ將棋のみに依存して米鹽の資を求めながら、よく艱苦を嘗め、今日の地位に至つた人だけに、語られてゐることがらは頗る深く、感動させられる點が多い。附錄として大正七年の對大崎三段との棋譜をはじめ、昭和十二年の對花田八段の名人決定戰第十一回戰に至る棋譜十番を收む。裝幀は小穴隆一氏の意匠ある大판三三〇頁（四六判上製四〇三頁一・〇〇東京市牛込區天來可書房）

毎月の生理日を朗らかに……

奥さま

さんぽん

銃後の奉仕に…… 或は旅行に・観劇に 訪問に・社交に スポーツに……

外出の時 いつもさんぽんを用意して置くことが奥さまがたのたしなみとなつて居ります。

今まで一ばん不便で不衛生だつた月々の生理の手當に解決を與へたのが、このさんぽんで生理日でも朗かに過せるやうになり、潔癖ずきな現代女性の間で大歓迎を受けて居ります

さんぽん…は專門のセンセイがたが多年苦心の結果發明されたもの、簡單で衛生的で用ひて絶對に安全なことにもう實驗ずみです。

棒紅の尖ほどの小形ですから、帯の間やハンドバッグにコッソリと持ち歩きが出來ます。

簡單で…衛生的で 安全な…新様式の…… 月經吸收綿

十二個四十五セン・三十個一円 各地の薬店・百貨店にあります

見本贈呈 東京市日本橋區本町三丁目

SP-32

クラウン万年筆

事務に…… 勉學に…… 耐久力絶大なる硬質イリヂウム白金ペン付

大阪 澤井商店

ルジール

急性 慢性 淋疾に

淋疾治療劑…ルジールは短時日の内服によりて尿中の淋菌並に分泌物を減少消失せしめ、尿を清澄化し、自覺的苦痛を緩解せしむ 然かも非色素性なる故粘膜、皮膚並に尿を着色せず。

本劑は又葡萄狀・連鎖狀球菌性疾患たる中耳炎、創傷感染、疔、癰等に對する化學療法劑として斯界に賞用せらる

價格 三〇錠（一圓二〇） 100錠（四圓五〇） 外に注射液も發賣あり

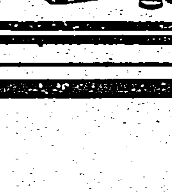

武田長兵衛商店

M-12-24

手觸りフンワリ

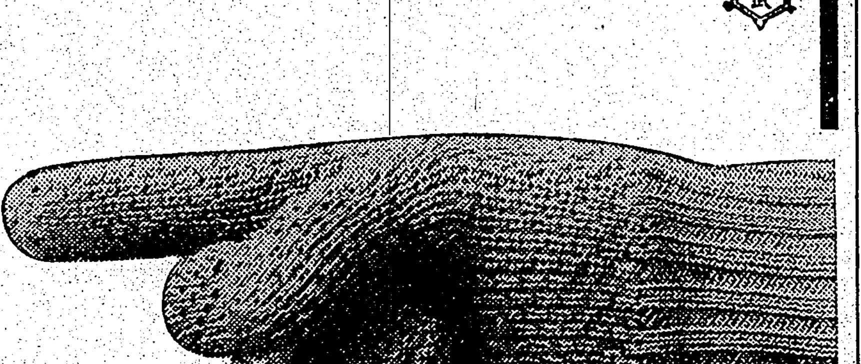

御存じでせう？ 毛類を石鹸で洗へば、ゴッゴツに固く縮んで温さもグッと落ちます。

モノゲンならばその心配は少しもありません。

買つた時その儘の手觸りで縮みも傷みもしません、上手に洗へると評判です。

純正新洗劑 モノゲン

スフ・毛類の洗濯に

内地定價 一・二〇 ・五〇 ・七五

デンプマルセール石鹸本舗 第一工業製薬株式會社

花王シャンプー 一個五錢

お髪がよみがへる

地肌から清らかにしつとりと艶やかな洗上り 御洗髪はぜひ一週一度花王シャンプーで！

花王石鹸株式會社長瀬商會

七分搗から ウンと榮養を吸收せよ！

七分搗米に

白米以上の榮養價があるのは無論のことですが、胃腸や歯の弱い方や御病人などは、主食米變更のいま、充分の御注意を要します 何より、よく噛むことも肝要ですが、同時に強力な消化力をつけるミクローゼをお服みになることです。ミクローゼは、消化の役目を果すばかりでなく、七分搗米に含まれてゐる多量の榮養を残らずあなたの血肉として吸收する「榮養吸收作用」までも勤めます。その上食慾を旺盛に、便通を正確にしますから、お弱い方には絶好の強生劑です。

酵母劑にまさる

今こそミクローゼの 能食 能便 能眠 能働 力を十二分に活用すべき時だ！

ミクローゼ

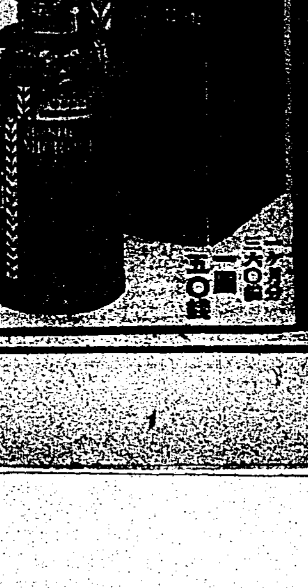

東京・五反田 星製藥株式會社

學徒の演習終了

①樹子脚公學校前統監部で小林總督の觀戰 ②島田統監視閲の分列式を參觀の總督と軍司令官（臺中州廳前にて） ③臺中州廳前の分列式

蠢動する敵を撃破 一齊に行動開始
林部隊早くも第十九師を屠る

【小董圩にて岩村本社特派員】疾風迅雷の攻略戦に堅固の陣營を失つた敵は各地に蹴散らされ撃滅された敗殘兵の蒐集めを終るとボチボチ蠢動を始めて來た支那軍がよくやる手だ特に北海附近にゐた敵百七十五師の三團は北上して本月五日頃には小董圩を距る東方約千里塘附近にあり又第十九師の二團は小董圩東北方六里那香墟に出沒しありとの情報と共に一部は本月四、五、六日に亘り小董圩に、大塘墟に逆襲を試みて來たので我林、渡辺、山口諸部隊は其都度之を撃退したが尚其本據を衝き第百七十五師に第十九師の大殲滅戦を敢行する事となり諸部隊は去る七日より一齊に行動を開始した先づ林、秋富、東久、山口諸部隊の勇士は夜陰に乘じて〇〇、〇〇、〇〇を出發一路第十九師の本據那香墟に向つて進撃した、同地一帯は既報の通り山又山、加ふるに道路は碌にたくもないほんたうの悪路だ、山道だ、谷だ、屹々たる二、三百尺の山が文字通り起伏重疊として果てしなく連續してゐる、敵は何時何處で此の天嶮を利用して逆襲するか判らない、[illegible]敵の奔を揮ふのだ、結果が恐いこと夥しい、が併し正義の劍を揮ふ我等の勇士は常に意氣軒昂元氣旺盛だ、悪路、天嶮を衝して前進すること〇〇キロ新墟南方に差かかるや約四百の敵陣地に據り立つた諸部隊は一齊に火蓋を切つて之を猛撃する今迄靜を持して敵の反撃に備へてゐた諸部隊だ靜より動への急轉廻である ダダダ……ビユービユービユー、ウアーウアーおお、しまの鬨だ、我軍獨特の白兵戦だ、堅固な陣地巧な偽裝に地形を利用してゐた敵を片端からい刺しにする、遂に敵は徹底的に之を殲滅し盡して、息づく暇もなく前進前進遂に八日夕刻には目ざす第十九師の本據那香墟を攻略して一齊に敵を粉砕殲滅して凱歌を擧げた、敵の遺棄死體、兵器、彈藥、その他鹵獲品夥しい我軍の損害は極めて輕微であつた

百七十五師を包圍 大殲滅戰を展開

【〇〇〇にて岩村本社特派員】八日那香墟の第十九師を屠つた林、山口、東久、秋富の諸部隊は渡辺、大西、原田、永井、武田の諸隊に協力香墟に據る第百七十五師を殲滅すべく前進を續け十日には同地の東北方〇キロの上半坪を占領し愈よ敵の本據に猛撃を加へる事になつた、此の頃め敵は此の兩翼隊に正に包圍殲滅されんとしてゐるのだ、南支とは言へ、もう師走の中旬だ、それでも晝間は汗だくだ、惡いく兵隊さんは夏服でも連日の急追、急攻撃に汗と砂塵で泥のやうになつてゐる、それが夜になると流石冷えるのだ、大陸的氣候といふやう、汗と砂でカパくになつた我衣を乾かす暇もなく、此の山野を驅歩するのだ、その勞苦又例へやうなし、北海附近の上陸戦開始以來三月餘り唯一の樂しみである煙草もとくと品切れ、何處かで捨した臭い支那煙草の刻みを竹で作つたマドロスパイプで大事に喫んでゐる氣の毒な状態である、北と西南より挾撃の包圍を受けた香墟の敵は十日夕刻以來浮足立つて總退却を開始するに至つた、之と知つた北方の林、山口、秋富、重久の諸部隊は急遽之が退路を遮斷すべく又もや急追を行ひ、十一日には上半坪を拔き十一日午前中には遂に桑山を距る約四十キロの陸屋墟を占領、此處に殲滅の日京嶺を擧へした、斯くて百七十五師の殘三ケ團を東西より挾んで完全に袋の鼠とした、碧空高く高く秋色山野に漲つる時、敵の急衰に出た此の大殲滅戦は漸々に殲滅袋の紐を徐々に締めつけるやら肉迫するので、敵百七十五師のまがく殲が見えるやうだ、何んと快適な殲滅戦ではないか、敵を急追して來ること〇〇キロ、出發以來一週間の苦闘の連續だつた、それが汗と脂と血の結晶が今眼前に結實せんとしてゐるのだ、何んと神技、迅猛の急追撃、將兵の辛苦もさることながら亦作戦の絶妙、極致は將に神業である、宜なる哉、今此の兩翼を擧げて三軍を叱咤する林、渡辺兩部隊長こそ、共に曾ては〇〇部隊に帷幄の謀を廻して今日あるに備へてゐたのだ、併も率ゐる百萬の健兒は各に負ふ陣の魚鱗だ此の機、此の將兵、今ぞ大殲滅戦は展開された、十二日も漸く將に迫つて來た

敵の本據に迫る
渡邊部隊各所に敵を撃破

【〇〇〇にて岩村本社特派員】林部隊に呼應して七日〇〇〇を進發した渡邊部隊大西、原田、永井、武田の諸部隊は折柄の暗夜を利用して第百七十五師の本據香墟に向つて前進する事約十キロ牛頭墟に至るや約三百の敵を發見先づ門出の血祭にと勇み立つて之を包圍敵は一たまりもなく殲滅、隨所に遺棄死體百數十を殘した、之に勢を得た諸部隊は勇氣百倍退走する殘敵を追つて進撃白磯嶺に迫つた、同地は敵百七十五師の本據香墟より〇〇キロの各所で我が軍に打ちのめされた敗殘兵が約一千二百名、ドグロを卷いて氣息奄々としてゐるのを發見又もや之を徹底的に殲滅して同地を占領愈よ目的地香墟に前進しつつ我が軍の猛攻撃に向つた敵百七十五師は香墟西南方の無名河川を利用して約一里に亘り堅固な陣地を構築し死守せんとしてゐる敵は約三箇團、迫撃砲、山砲さへも有する有力なものだ諸隊の勇敢は早夜を日に次いで前進攻撃を續け早くも十日朝には同地の西方〇キロの線に此の敵を壓迫した

今度は中部日本島根縣下に

埋藏量一億噸の 大鐵鑛を發見
含有量は全國一の折紙

【松江二十二日發同盟】含有量七十パーセント、推定埋藏量一億噸の大鐵鑛床が島根縣下で發見された、島根縣産業部鑛務所主任技師松尾一郎氏は今秋測らずも島根縣邑智郡君谷村及び那賀郡都野津、三隅、黒松の四箇町村に跨がる一大鐵鑛床を發見し目下試掘鑛行中であるが同鑛床は幅二百間、延長九百間、厚さ推定六百尺に達し埋藏總量一億噸の巨額に上る見込で鐵含有量は七十パーセント全國一の折紙が付けられ早くも日本製鐵、日本鋼管、日本鑛業がこれに着目しこれが開發に乘出さんとして居り鐵鑛業の折衝多大の期待がかけられてゐる

臨海道路の對策

山吹色の花咲きそめた東台高雄間の重要ルートとして臨海道路の整備は重なる交通禍事に鑑み[illegible]路線の調査は三者が一體となつて夫々交通警察、交通行政、道路監督の立場から檢討が進められることになつたが同打合は今後[illegible]第一回が二十二日午後一時より同課に於て行はれることになつた

獻金に描く愛國譜
恤兵金品九日間で 四萬五千圓を超過

[illegible]

臺所の脅威去る
臺北州下から米の出廻り好調

台北州下の消費米出廻りは最近非常に好調で官衙始め各地共金融關係と天候惡化で品質の痛む事を恐れたのも主なる原因をなしてゐるが一時は今日、明日かと云はれて市民の台所を脅かした消費米不足問題も今では何處へ云つた節、州市勸業當局ともすつかり愁眉を開いてゐる、台北市民よりも絶對に以前のやうな騒ぎは惹起させまいとある、州當局ではこれによつて今度は管理米の出廻り促進に務める事になつてゐるが、なほ台北の白米商組合では依然たる闇取引其他による業者の苦衷を種々支局に訴へてゐる

伊國と南米間に 定期航空路
廿一日に第一便飛ぶ

【ローマ二十一日發特約電報】イタリー政府は嘗てからイタリーと南米ブラジルを結ぶ定期航空路開設を計畫、諸般の準備を進めてゐたが愈よ二十一日朝その第一便がローマ郊外ギドニア飛行場を出發、正式に開始された、使用機は三發動機裝備の陸上機で中途セヴイル、リスボン等六ケ所に着陸後ブラジルの首都リオ・デ・ジヤネイロに到着する、この航空路はリスボンで大西洋を横斷して米、獨を結ぶアメリカ會社の定期航空路に連絡し郵便物を交換する、イタリー、南米間の新航空路は現在の處郵便物に限られてゐるが、近き將來旅客の輸送を開始明春には更に延長してアルゼンチンのブエノスアイレスから大西洋を横斷してチリーのサンチヤゴ迄連絡を行ふ豫定である、この航空路の開設により郵便物はローマからリオ・デ・ジヤネイロ迄八十時間で到着する事になつたが、新航空路會社の技術監督にはムツソリニ首相の長男で同航空路開拓の經驗者であるブルノ少佐が當る事になつた

海上警報

【廿二日午後二時三十分臺灣總督府氣象臺發表】七八四耗の高氣壓は二十二日正午北緯四二度、東經一〇八度、即ち蒙古方面にあり次第に南東に移動し本島近海は北東季節風十五米程度に達する模様、近海の小型船舶は警戒を要す

幸町の市營住宅は來春三月竣工

台北市では幸町水利組合の敷地七千四百坪を買收、その中の一區を割いて大衆的な市營住宅十五戸を建設する事となり既にその費用は九月の臨時市會で可決されたがその後愈設計中のところこの程完成したので二十二日午前十一時から同地に於て石井市尹、田中、古屋兩助役、楠原土木、古市社會兩課長をはじめ關係者多數參列地鎭祭を執行した、愈よ工事にとりかかり來春三月迄には竣工の事になつてゐる

年末に多い詐欺を
北署の摸擬犯人捜査に取入れる

台北北署司法課では[illegible]摸擬犯人捜査[illegible]

胡大昌女士 暴漢に殺害さる
白晝上海の佛租界で

【上海二十二日發同盟】二十二日午前十一時頃佛租界馬浪路四三一號の華北公寓（アパート）居住の胡大昌女士（三〇）は暴漢のため殺害された、同女士は元[illegible]事態の進展と共に汪派の和平運動に參加し新中央政權樹立工作に盡瘁してゐた

國防獻金

台北市御成町三ノ六中村勝次郎氏は一男志郎氏が去る八月廿七日ノモンハンに於て名誉の戰死を遂げたのに對し受けた香奠の返禮に代へて金一封を獻金にと本社へ寄託したので當局へ手續きを執ることとした

タイヤ・チユーブ購入票を配布

[illegible]十月分のタイヤ、チユーブ[illegible]の配布を行ふ

新富町の火事

[illegible]映畫館裏本島人スラム地帶より發火、消防組が急行消火に努めた結果バラック建て四戸を燒いて同十時鎭火した、目下原因其他とり調べ中であるが損害はたいした事はない模様である

シユ號艦長の葬儀

【ブエノスアイレス二十一日發同盟】ラングスドルフ・シユペー號艦長の葬儀は二十一日午後六時からブエノスアイレスのドイツ人墓地に於て嚴肅の中にも盛大に行はれた、葬儀にはアルゼンチンの高官及び在留獨僑代表も參加しスピトラー獨大使を始めナチス高官より送られた大きな花環が注目を惹いた

[illegible]

小林總督
新竹市に立寄る

【新竹電話】二十二日午後二時二十六分新竹驛着上り急行で來新した小林總督は小雨煙る中を自動車にて直ちに州廳着、知事公室に於て一番ケ瀬知事より簡單な州勢概況報告を受け、公室内に陳列された州下特産品を展覧次いで公用地を視察して總督府天然瓦斯研究所に赴き小川技師より詳細な報告を受け各實驗室を特に興味深く巡覽し午後六時十分宿泊所たる公園内の自治會館に入つた

濁水溪上流の砂金 何よりの吉報だ
小林總督・臺中で語る

【台中電話】演習視察のため台中に滯在中の小林總督は二十二日朝知事官邸に於て濁水溪上流の砂金に就いて語る
今朝の新聞に依ると大分一立方に一瓦三の含有量と云ふがこれは相當なもので何よりの吉報だもつと奥に行けばより以上のものが出るかも知れぬが砂金事業には交通運輸と勞力の問題を考へなければならぬ、この點は西部が惠まれて居る、東部の開發に就いては内地から權威者も見えて居るが何れが先になるか未だ決定を見ない、何れにしても砂金事業は國策上急を要する問題であるから勞力、交通等をも考慮して手をつけるつもりで居る

督府の宇佐美技師 調査中に罹病
恙蟲病に冒され加療中

【花蓮港電話】先般來大濁水溪上流に於て砂金の調査をなしつつあつた督府鑛務課の宇佐美技師は一日調査を終へ更に台東廳に於ける砂金調査に赴いたが途中病氣のため花蓮港に引返し診斷を受けた結果恙蟲病と決定、同醫院に入院目下治療中であるが經過は良好である、同技師は大濁水の調査中不幸にも恙蟲病に冒されたものらしい

霧社附近が有望
トロックの砂金より 昨年來採掘願書は殺到

【霧社にて林特派員發】木村督府技師一行のトロック砂金試掘に依る耳寄りなニユース一度傳はるや地元州民は全く寢耳に水の態で相踵ぐ電話で持ち切つてゐる、記者は現地踏査を行ふべく二十二日午後三時頃台中を發し自動車を驅つて一路霧社に向け驀進、同六時半黄昏の霧社に着いた、目的地トロックは霧社を距る二里半の地點にあり、羊腸たる山徑で徒歩を敢行すべきも日暮れて道遠しの比喩通りなんとも施す術もなく無念にも霧社に宿泊するの餘儀なきに至つた、霧社警察課長、川西霧社分室主任の話を綜合するとトロックよりも霧社附近一帶、即ち濁水溪上流ブカサウ溪の廣範圍に亙る地域が可成り有望視されて居り、昨年來採掘の願書殺到してをりトロックは台北市許丙氏が昨年既に願書を提出、台拓、臺金會社等も食指を動かし五十萬圓を投じ大々的に採掘の計畫もあるとの由で同夜七時五十分霧社警察電話を利用し現場よりトロック駐在所に向つた許りの木村技師に今日の採掘成績を尋ねると分析の結果五分の金が出たといふが詳細な數字は明日でないと判らぬと語つてゐた

新竹と桃園、中壢間の市外通話を改善

【新竹電話】新竹市と桃園及び中壢間の市外電話は利用漸次増し從來之が接續に長時間を要し加入者に不自由を喞たしめてゐた為め新竹郵便局に於ては兩市に當り特に電話事務の多忙を緩和し種々對策攻究中の處今度兩地との通話は從來に比し打合時間を短縮し利用價値を高め得る事となつた

廣東の新華ホテル

【廣東本社支局發】廣東復興の魁として一流旅館として開店した新華ホテルは、廣東市のメーンストリート大平路の南に盡きるところ、即ち長堤へ曲る角、珠江の大流を眼下に俯瞰する地位にあり、高層八階コンクリート建の近代的大ホテルで客室三百、日支從業員百餘名特に東京より高女卒業のインテリ娘人三十餘名を聘して各階に配置しサーヴイスにつとめてゐるが、台灣關係者間に於ても非常な好評を博してゐる

絶對に盗聽されぬ 指向性の送信機
東京工大の三氏が完成

【東京二十二日發本社特電】緊密なる連絡を保ちつつ動く前線と後方部隊、前線と基地、或は軍艦と軍艦等を結んで縱横に飛ぶ電波は、ともすると敵に盗聽される危險があるので目的の方向にのみ放送される完全な指向性送信機は各國でも盛んに研究され、我國でも各大學關係研究室等で實驗的に試作されつつ傍に受信器を置いても聽こえぬと言ふ理想的指向性送信機が大岡山の東京工大建築材料教室工學博士近藤清治、工學士鈴木信一、工學士森田清の三氏の共同研究によつて完成され又復我國無電工學に高らかな凱歌が擧げられた、この結果は言はばサーチライトに似たもので、その前途は各方面から非常に期待されてゐる

不用心から被害
集金人三百餘圓を盗まる

最近台北市内地人住宅地で風の如き住宅侵入竊盜相當家庭の被害が頻發として傳へられてゐる折も折今度は北署管内で集金竊取の事件が起つた、即ち二十二日午後二時半頃御成町二ノ三臺灣成鑛貯貨商前で興林信用組合集金人三橋町居住渡辺藤助が現金二百三十圓、約手七十三圓餘在中の集金袋を自轉車のハンドルにかけて亭仔脚に立てかけたまま用を足してゐる中何時の間にかそつくりそのまま竊取されたもので届出に接した北署刑事係ではあたかも摸擬犯人捜査演習實施で緊張してゐた際とてすは今度は實物だと直ちに嚴重捜査網を張つた、當局が口を酸つぱくして「用心に被害なし」と宣傳してゐるのに餘りにも不用心すぎる話でこの際一層の用心が要望されてゐる

味覺飢饉解消
だが買溜めは愼まれたい

【基隆電話】事變下ではあまり贅澤もいへないが暮が迫るにつれ正月の味覺には一揃へなくてはならぬ砂糖、味の素が不足といふ声をお台所からも店屋からも評判となり、お正月を前に味覺飢饉が憂慮されてゐたが基隆市勸業課、商工會議所の苦心斡旋によつてこの程味の素は十三箱手に入り、砂糖は近々のうちに一車到着することになつたので不足は十分補はれて味の心配は無用となる訳であるが、當局ではこの際奥さん、娘さん、女中と一家で手わけして買溜をする從來のやり方では品が何程あつても足りない訳で「品は十分ありますから買溜を止めて買ひたい」と奥さん連の自覺理解を希望し一般市民の買溜防止を強調してゐる

沖縄二中の同窓會

沖縄縣立第二中學校同窓會臺北支部では護て同校出身者の出征軍人家族慰問を行つてゐたが、二十四日午後七時より臺北市教育會館で同窓會を開

供（會社員）五十餘名に二十二日までに臺北市錦町四一川平朝昭氏宛

定期航空

△内臺定期航空（下便）あそ號は二十一日午後五時三十七分臺北着、乘客は加藤様次（官吏）陣内円蔵（同）森於菟（帝大醫學部長）大迫市郎（大日本漁業社）他二名
△内臺定期航空（上便）あそ號は二十二日午前七時六分臺北發、乘客は岩本傳右衛門（會社員）上田綱治郎（菓子問屋）他五名
△内臺定期航空（下便）そよ風號は二十二日午後五時四十五分臺北着、乘客は水田光義（社長）坂口三太郎（會社員）近藤外吉（會社員）岡田義[illegible]外一名

りよだ船 高千穗丸

（次航）冬季には珍らしい平穩なる航海を續け愉快に航行中二十三日午後零時半基隆岸壁着の豫定、高橋馬公要港部司令官夫妻、貞方參謀、石川府土木課長、清水關税課長、荒木督府技師、佐藤京大教授、高井早大教授、廣瀬大阪商船支店長、山田台木屋社長、劉府山林課長、川口高砂化學工業工場長、岡田日本水産勝漢課長等の諸氏一同無事（二十二日着無電）

けふの天氣

△臺北地方 東の疾風曇時々雨
△北部地方 北東の疾風曇時々雨
△昨日の氣温
最高 一九、九度（午後零時）
最低 一六、〇度（午後八時）
（臺北氣象臺觀測）

父緒方英一儀療養中ノ處病氣不相叶二十二日午後五時四十分死去致候ニ付此段御通知申上候
追而告別式ハ二十四日午後二時ヨリ三時迄臺北市兒玉町自宅ニ於テ佛式ヲ以テ相營ミ候
昭和十四年十二月二十二日
臺北市兒玉町貳丁目拾八番地
長男 緒方芳男
妻 ヤス
親戚 小林正三
同 宮崎正男
族 埔用正作
同 守田哲二
總代 佐伯唯一
友人代表 吉住銀次郎
同 福田馬吉
長崎縣人會長 小宮元之助
兒玉町會長
葬儀組合長 成田清普

會葬御禮 張明印

父京太郎儀病氣ノ處藥石效無ク二十一日午後十時二十五分死去仕候間此段謹告候也
追テ葬儀ハ二十三日午後一時梅山町淨土宗別院ニ於テ相營ミ可申候
十二月二十二日
臺北市末廣町一ノ三 カフエーメトロ事
男 秋元秀夫
妻 秋元絹江
親族總代 田中蔦吉
友人總代 篠塚初次郎
カフエ組合總代 江原徳太郎
埼玉縣人會總代 齊藤萬郎
臺北角會總代 平田謹吉

會葬御禮 岡田一芳 親戚 同枝

謝近火御見舞 臺北市新富町三丁目 鎗共益商店

謝近火御見舞 臺北市綠町壹丁目貳番地 協志商會 林焜灶 電話三八〇一番

▼……ニユース映畫會……▲
各社ニユース
◎雪中の大行山脈殘滅戰
◎丈餘の雪に闘ふ獻米繼走
◎タツキリ溪の砂金採取
◎パラマウンドニユース
短篇・漫畫 ……歐洲戰亂畫報滿載……
◎輝く軍艦旗 ◎アフリカ蕃人狩 ◎朝日ホームグラフ
本日 公會堂

エリノアポウエル主演 踊るブロードウエイ
間諜 ユナイトとメトロの名畫豪華版
廿三日ヨリ四日間 大世界

輝く皇紀二千六百年を迎へませう
先づ足元からガツチリと
出征軍人遺家族様へ感謝のため
下駄ハむかでや
下駄三百足無料進呈 陣中慰問袋用品として
十二月二十二日より二百足に限り先着順に差上げます から御遠慮なく御申出で下さい
むかでやの奉仕
臺北市新起町一ノ二二 電話四八〇八番

某家舊藏ノ新古書 書骨董並ニ刀劍
展觀卽賣會
二十三、四兩日 午前九時より午後十時迄晝夜二日間
場所 臺北市公會堂南入口階下大廣間ニ於テ
主催者 孝弘堂、正木堂、金華堂、趣味の家

十二月廿三日・廿四日・廿五日
臺南秋競馬
臺南州畜産會

みりんやき 本場甘栗
ヒカル食堂本店
臺北市榮町三丁目 電話五〇〇・〇〇二番

皮膚科 泌尿器科 性病科
三舩丸醫院
大和町二丁目 電話四八五一・二〇二六番

轟ぎに御無沙汰仕り候
"此の子がもう少し大きくなつたら" 神宮初の優勝者木下さん

木下加代子さんと云つてもチヨツと判らないが、昭和四年庭球代表として神宮大會へ出場、全國より選り集つた強豪を相手に堂々とシングルスに優勝栄冠を獲得した、當時臺北一高女の上山加代子さんである、先般の神宮大會軟式庭球男子中等部に於ける榮ある全國制覇も、團體戦、個人優勝も大先輩上山選手の奮闘が既に今日ある兆であつた事を忘れてはならない、あれから十年經つ、當時の戸山ケ原コートに決勝と奮戦全島代表の意氣を示した上山嬢も、今は木下夫人としておウチでは今年二つで可愛い盛りの弘ずちやんの優しいお母様、ラケット持つ手に針仕事と云ふ形であつた、出町のお宅に訪れると「まあ、その古いお話で御座いますが……」と前置をして語る

神宮へ参りましたのはたしか昭和四年と憶えて居りますが、當時はコートが戸山ケ原で森生の私は恐くてガタ〳〵慄へながら試合を致しました、ダブルスも松尾さんと云ふ方と組んで出ましたがこれは何せい急造組でしたものですから四次戦くらゐで敗れました、シングルの方で幸ひ優勝致しましたのですが、當時は参加が大變多くありまして、たしか六次戦か七次戦で決勝でしたが、決勝では東京の竹早俱樂部（これは府立第一高女だかで御座いますが……）この選手に當りまして苦戦を致しました、苦戦と申しましたら第二次戦でしたか私の當りが悪くてこの時は最も苦戦だつた様に覚へて居ります、お陰でどうやら優勝まで漕ぎつけた訳で御座いますが……

初の全國制覇を遂げて晴れの凱旋をした折の、各勝校者が始め母校その他の喜びはどんなだつたら、そして此の輝かしい戦績を土産に懐しい島都の土を踏んだ時の上山さんの氣持は……當時を想ひ出したか、木下夫人しばし伏目で感無量の態、暫して當時の本島庭球界を聞く

當時、私が神宮へ参りました年は台南で全島大會が御座いまして母校の一高女が優勝致しました、此の頃は北、中、南部で豫選をやつてその優勝校が各代表で全島大會へ出場をすると云ふ、まア全島の女学校は殆ど出場して現今からみますとそれは盛んなもので御座いました、此の折は北部で基隆、師範、二高女と私の母校一高女、中部で新竹、台中、彰化、南部で台南の第一、第二、嘉義、高雄がどうでしたか多分出場した様に存じますが……以上が豫選を行つて結局北部で一高女、中部で彰化、南部で台南一高女が大會へ出場致しましたが私の方が圧倒的な優勝を遂げました、神宮への豫選では各校が出場りまして台中から一組、私の方から二組この二組だけで豫選を致しましたものですから神宮へは割合楽に行けた訳で御座いました、さア……その頃のメムバーと申しますと幹事併せて十一人の中、先程の私と神宮で組みました松尾菊枝さんは冬山へお嫁になつてたしかもう三人のお母様でいらつしやいます、笠間さんと云ふ方は台北にいらつしやいますが大變いいフオームの選手でしたが昨年亡くなつた小出さん、東京で正野さん、台銀に出ていらして亡くなつた鶴稲さん、私のパートナーで今東京にいらつしやる山口千鶴子さん此方は万能で文章も音樂もお上手、そして奇麗な方でした、それから嘉義へ嫁らしつた袋丸さん、竹内さんなどですが何しろ二昔前の事ですからもうチリヂリになつて居ります、ハア、その後は……私卒業後母校の事務を手傳つて居りましたから練習の折これもお手傳ひ出來ましたし、翌年私共と先輩の方に中心になつて臨いてクラブも作りましたが何しろお勤めの方が半分、家庭の方が半分と云ふ様な形でしたから、あれで……一年以上は續きましたか知ら、そのまゝになつてしまひました、名前は台北女子庭球俱樂部と申しましたが、名前だけは大変良かつたのですけど……此方へ嫁きましてから此方三四年はほんとに御無沙汰で御座います、主人は弓や登山が好きまして庭球は致しませんが、それでもよく「子供がもう少し大きくなつたら又やつたらどうだ」と申して呉れますのでもう少し大きくなりましたら日曜にお弁當でも持つてコートへ出掛け度いと樂しんで居ります私共学校の時分にも福崎さんと云ふ、今は牛山さんとおつしやいますが…先輩の方が坊ちやんをお連れになつて練習においでになりました先日御紙の座談會の記事で大阪の方でしたが、お子さんがスタンドからお母さんの應援を…と云ふのを拝見致しましてほんとに羨ましいと存じました、此子がもう少し大きくなりましたら……」

嬉しさうにお膝に抱かれてゐる弘ずちやんのおツムをなで乍ら上山嬢ならぬ木下夫人ニツコリとする、記者は弘ずちやんが早く大きくなつてお母様に負けない名選手になる様祈りながらサヨナラをした

農專、甲南高と對戰
全國高專ラグビー組合せ決る

全國高專ラグビー大會は明春一月一日から大阪花園ラグビー場に於て開催され、これに出場の農專選手一行は廿四日基隆出帆の大和丸で征途に就く筈であるが、既に發表された大會の組合せに依ると農專は緒戦第一戦に甲南高等學校と戦ひを交へることとなつてゐる、決定した組合せ左の如し

第一日（一日）午前十時十五分開會式、第一回戦甲南高―農專（十時四十分）北大豫―哈爾濱醫大（十一時十五分）福岡高―秋田鑛專（一時）慶大豫―早大專（二時十分）△第二日（二日）第二回戦三重高農―神戸高商（十一時二十分）大高商―松山高商（十一時四十分）第三、四次戦の組合せは第一日試合終了後第二回戦勝者の抽籤によつて決定される

新埤庄民衆體育會

【潮州】高雄州潮州郡新埤庄では皇紀二千六百年の新年奉祝を盛にする為め來る一月一日午前九時より新埤公學校に於て民衆體育會を開催することに決定、参加者は學校職員、児童、青年團、少年團、壯丁團及一般庄民であるが目下各部落に於て夫々其準備に大童、當日は盛大を豫想さる

十四年度のスポーツ界回顧
山内、兒島の奮闘【下】
男子そこのけの女子軍
陸上競技

女子陸上界は近來とみに活氣を呈し、本年は昨年度に比し新記録数は多少劣るが四種目九つの日本新記録を出して、一般のレベルは全面的に一段充実味を増加し、走高跳、走幅跳、砲丸投等においては世界第一線への活躍な飛躍を観ふ事が出來た、更に其の中心勢力は山内、山下、吉野、有永、矢田、越山等の中京軍、清水、鹿島等を中心とする關東軍、田添、辻井等の關西軍、兒島、毛利、高田等を中心とする北九州、山本、中村によつて代表される北海道といふ風に全國的に飛躍的な活氣を漲らしたことは頼もしい限りであつた

本年度 の成果として特記すべきは先づ山内（中京高女）が走高跳に自己の日本記録を破つて一米五七、五八、六〇、六一と着々其の記録を高めて日本記録を更新し、また走幅跳にも五米八六を跳び三段跳でも十一米六六を出して日本新記録を数年振りに更新する等陸上界に無敵の活躍ぶりを見せた光彩陸離たる姿であつた、兒島（島栖女教）亦砲丸投で三部對抗に一二米八一、神宮大會に一二米九九と日本新記録を出して益々確實なところを見せ十三米台への堂々たる進軍ぶりも目覚ましい限りであつた、各種目別に其の足跡を檢討して見るならば期待されて居た中京の井戸田が姿を見せなかつたのはいさゝか物足りなかつたが吉野（中京女）の十二秒七をトップに越山（相山高女）の

二百米 は比較的人材に乏しい近畿にあつて万丈の氣をはく田添（大阪南二高女）が年若か乍ら良い素質で二十五秒九を出して一位に、後は百米同様越山、池田の面觸れを從へて居る、然し短距離はフイールド種目等に較べて記録的には未だしの感は深い

昨年十一秒八と云ふ優秀記録を出して一躍走高跳、砲丸投同様世界の一線に躍り出た八十米障碍の山下（中京高女）は昨年程の好調はなかつたが、現在ではずば抜けた強さを持ち其のハードリング、突込みに從來の選手に見られぬ俊敏な所がある、然し強いが故に地が出て來て、又脇からフオームに就き兎角言はれる爲め素直さを失ひ妙な癖を出してみるのが惜しまれる、これなどは本人を難ずるよりも

指導者 の非を責めなければならないのであるが、何また一方現在彼女と對等に實力を爭ふことの出來る相手の存在しないと云ふ事も大きなハンデキヤツプで此の點氣の毒と云はねばならない、人見なき後、人見を髣髴させる存在として噂される山内（中京高女）は、前述の如く益々其の非凡な所を見せ先づ女子として割合難のないフオームで、走高跳に世界的な記録一米六十一を出し、走幅跳でも人見のそれに比し劣るが、現在世界の第六位の五米八十六を跳び、其の中間フオームの見事さは

男優り の立派なものであり、更に三段跳では七年振りに十一米六十六の日本新記録を樹立した大濱の奮闘はまつたく男子軍を驚かしめるものがあつた、良き天分と相俟つて真面目さが何よりの強みで今後の活躍こそ見ものとならう、山内に續いて一米五十五を跳んだ越山（中京高女）の存在も走高跳では忘れてはならない、投擲に入つて當代随一の兒島（島栖女教）は円盤で三部對抗の折四投目に四十一米八十六を記録して日本新記録かと思はせたが惜しくフアウルで成らず、神宮大會の三十九米九十で止つた

砲丸投 は兒島全的を射とめて一二米九九で日本新記録を出し十二米より十三米への飛躍を期待してくれた、彼女が今日の成功を作り上げるべく九州の一角より遙々東上して明大のトラツクで暗くなる迄コツコツと投げて居た不断の研鑽には誰しも学ぶべきものがあらう、現在それ程目立つ強さはないが溜もあり荒削りなフオームが洗練されて來れば大物となり得る山本（北海高女）が中央舞台に進出して來た事も女子投擲界の今後に希望を深める收穫であつた

槍投げ は矢田（N・A・C）が自己最高記録四十二米一五を出したが硬直したフオームは是正せねばならない、とまれ女子競技界は現在着々其の躍進途上にあり此のあげ潮に乘つて更に一層の向上を望み世界第一線に伍して小粒でもぴりりとする大和撫子の意氣を中外に示してもらひたいものである

體操界に望む事は比較的規律正しく立派であつたのは氣持よく須らく倒れて後止む的氣持と共に日本女性として優美と謙讓の品性を忘れざる様附記して筆をおく（村田篤）

體操競技聯盟 明年計畫決る

日本體操競技聯盟の皇紀二千六百年度競技會日程は左の如く決定した

△四月十四日 學生對一般對抗（於東京）
△五月十八、九日 皇紀奉祝（於東京）
△五月下旬 關東學生、神戸商高、同志社三校對抗（於大阪）
△六月九日 早大新人、慶大新人、明大、東京文理A對抗（於東京）
△九月二十八、九日 インターカレッヂ（於東京）
△十月十三日 全日本個人選手權（於東京）
△十月下旬 全日本團體選手權大會（於東京）

本社主催 五八抜敗退碁戦 日本棋院

先五〇四段 中川新一
四段●先 小泉重郎

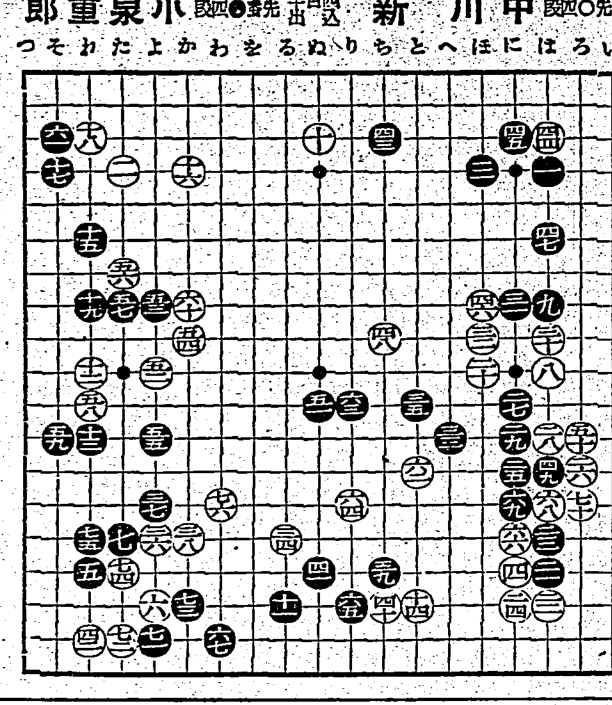

【第二局ノ九】
○六六に十五 ●六七わ十八 ○六八は十四 ●六九に十四 ○七〇ろ十四 ●七一よ十八 ○七二た十八 ●七三ホ十七 ○七四た十六 ●七五れ十五 ○七六わ十四
小泉氏一回勝二回目
持時間各八時間一分以内切捨
消費時間（黒）二時間〇四分 （白）二時間〇四分

賢明な黑の振替策
白六二の趣向無理に終る
評解 七段 加藤信

◇白六六とオシて黒の三子を打診したに對し、黒は一二、一三の二子を顧みず六七と打つて下邊を防備した、これを見た中川四段は「どうも掴かつたかナ六六で「をノ十八」に打つのだつたかも知れない」と述懐する

（解説）白六六で「をノ十八」に打つて下邊の黒を攻めると凡そ参考圖（1）の運びが想定され、黒十となつていたのキリを含まれるから白は矢張り甘く行かない、白若しこれを頓つて「ろ」にツキアタれば黒は「は」のテキリを敢行する

◇白は黒の弱ひ六八とつり込んで一二子を捕取した、はんとする事は、何故黒は六七で右下隅の二子を助けないか、といふ事であらう

（解説）黒六七で七十にオサへると参考圖（2）の棋移が想定され、下邊の黒が危險に瀕する、尤も圖中黒一で二にツキアタれば、なんとかなるかも知れぬが、それは白から一の點にノゾキを先手で利かされるから打難い、と云つて黒一で三にツグのは、調子抜けのした手でこれも打難い、結局黒としては六七と打つて右下隅の二子を捨てて七一以下と打つ方が、この場合賢明な策といふべきである

×

而して黒七一はこの際の手筋、以下必然の手順を經て白七六とコスむ事になつたが、この白は未だ不安定であつてこれがハッキリ眼形を得る迄には容易でない

◇黒が右下隅の二子を捨てた損失は、凡そ十五目程度で、進歩とは云へないが、しかし黒六七、七一と打つて下邊の地を確保しつつ下左隅の白の眼形を脅つてこれを攻めて居るから、右下隅の損失を償つて向餘りあるものがある、だから黒は實利的には損をしたかも知れないが、全面的見地からすれば得をしてゐると見てよいのである

×

白が斯ういふ不利な形勢を招致したのも、畢竟先六二、六四の趣向が當を得なかつたのである

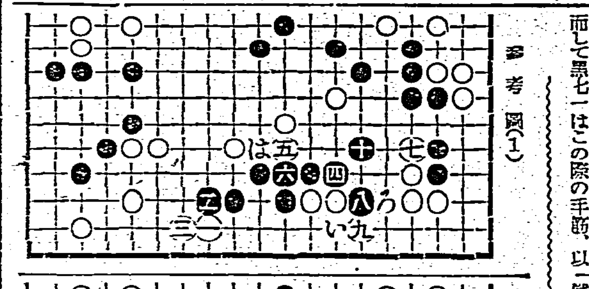
参考圖（1）

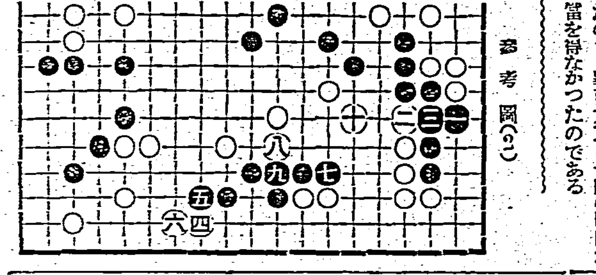
参考圖（2）

堀部安兵衛 (128)
一龍齋貞山演 矢島健三畫

道場荒し（三）

九「少々お控へ下さい」
看板を取ると聞き九兵衛慌いて
五「何だ」
九「その儀はどうぞ御勘弁に預かりたい、看板を持行かれましては拙者明日から此の道場を張つて居る事が叶ひません、武士の情を以て看板取外しは御容赦を願ひたい」
五「武士の情と、成程然う云はれて見れば無理もといふわけにもならんが、併し約束だから貰つて行からと思ふのに強て頼むならば暫らく看板を貴様に貸して置かう、その代り貴様、拙者の弟子分になれ」
九兵衛も仕方がない。
九「ハツ先生のお腕前なれば、手前も師と仰いで恥かしからず、如何にも弟子分になりませう」
五「それなれば宜い、看板は今まで通り出して置かつしやい、併し乃公の弟子になつたと云へば、何事も拙者の云ふ事に背きはすまいな」
九「出來得る事は何なりと遺背致しません」
五「宜し宜し、就ては私も浪人者で、好きな酒が充分飲めんといふ形だ、どうか酒を一杯飲まして呉れ」
九「最も易い事で、どうか奥へお通りを願ひます」
五「イヤ誠に有難い、然らば御馳走にならうか、何か旨い肴を……ナニ澤山は要らん、二品もあれば宜い」
九「承知致しました」
厄介者が舞ひ込んだと思つたが仕方がないから、酒肴を取寄せて馳走をする、サアどうも遠慮なく飲むわ〳〵、九兵衛も驚いた、どうして斯う飲んだくれが斯人も斯人も來るかと呆れて居る、聞いて二升ばかりの酒を飲んで了つた五左衛門、
五「アア好い心持になつた、時々飲みに來るからその節は惡い顔をせずに、澤山は要らんから二升づゝ飲まして呉れ」
九「承知致しました、モウ先生お歸りで……」
五「ウム、モウ出掛けよう、アア好い心持に酔つた」
九「何も差上げるものもございませんで……」
五「イヤさうでない、大層旨かつた、貴様の待遇が宜いのと酒が良い、それに肴も宜しく快く馳走になつた、チヘ帰る」と九兵衛、イヤ大きに邪魔をした、ヘイ左様なら」
大手を振つて出て行く、後姿を見送つてホッと一息吐き、その日はそれで済んだが翌日になると、
「頼む」
門弟が出て見ると今日は赤鞘の安兵衛だ、
安「大沼は居るか」
〇「ヘエどうぞお通りを願ひます」
安「左様か……イヤ大沼、大きに無沙汰を致した、今日は一杯馳走になりに來た」
九「能く御入來なすつた、サア召上れ」
と早速酒を出す、遠慮もなく安兵衛飲んで帰る、二三日經つと、
〇「ハイ今日は」
と今度は蜘醉坊主がやつて來た。
九「宜うこそ御入來、サア御緩り召上れ」
又酒を出す、十分飲んで帰る、蜘醉坊が帰れば安兵衛が來る、三日に上げず、赤鞘と蜘醉が代る代る飲みに來るから、流石の九兵衛も困じ果てゝ、斯うどうも飲み倒されては始終入り込まれてはやり切れない、せめてどうか一人にしたいものだ、二人來られてはとても叶わない何とか良い工夫はあるまいかと腕を組んで考へて居たが、暫らくするとハタと膝を打つて、良い事を考へ附いたと、一人で點頭いて居る。

富國徴兵
興亞の礎 我家の誇り
徴兵保険 出世保険

急性 慢性 淋疾と化膿性疾患
純正化學療法劑
"日染" ポレオン錠
NISSEN

何故純正化學療法劑か
一、ポレオンは二個のズルホンアミド基を結合させたる最も進歩した高級複雑なる製劑である故病原菌に對する作用が強力で治癒率が高く且つ奏効迅速であります。
二、副作用―化學療法劑の最大の難點は往々にして副作用があるからですが、ポレオン「日染」は精製を重ねたる純正品です故内服しても殆んど副作用が認められない事實が多數醫家の臨床的實驗に依り實證されて居ります。

ポレオン「日染」は何んな作用を持つか
獨自の藥理作用
ポレオン「日染」は内服に依り血液、淋巴組織迄浸潤して特異的に淋菌、葡萄状球菌、連鎖状球菌に對する抗菌性殺菌性を顯現しますが故に例へば淋菌の如く深部組織へ浸入する球菌に對しましても充分に効能を發揮するのであります。
―化膿性疾患に對し―
從來の藥劑では化膿性の疾患を内服で治すなどは全く夢の様な話でしたがポレオンは化膿性疾患の原因となる葡萄状及連鎖状球菌に對し之を撲滅する卓効を備へて居り、可成りの死亡率を示してゐる丹毒、面疔、恐るべき腎盂炎、高熱を伴ひ厄介な扁桃腺炎、醫療され勝で危險な急慢性中耳炎、或は化膿せる外傷から面皰等に至る迄各種の化膿性疾患に對し短時日の服用でテキメンに奏効します。
淋疾に使用すれば ―急慢性を論ぜず―
ポレオンは淋疾に對する化學療法劑として殆ど理想的でありましてポレオンの出現に依て淋疾の治療法は劃期的革新を見たのであります。從來の色素類、油劑等の内服劑は補助治療劑的のもので局所處置を必須としましたが、ポレオンは内服運用する事により血液、淋巴組織迄浸潤して淋菌を消滅治癒せしむるのであります。然もその著効により治癒期間は實に著しく短縮され、多くは一週間（三―五日間内服）にて奏効し慢性淋疾症に於ても二―三週間にて淋菌を消滅せしめ種々の不快なる自覺症を根絶全快せしむるのであります。
發賣元 株式會社稻畑商店 大阪市南區 東京市日本橋區本町二丁目
製造元 日本染料製造株式會社 大阪市此花區春日出町

耳遠き人・聾唖者の福音
大阪回生病院耳鼻咽喉科々長 醫學博士 星野行恒先生の世界的發明
日英米特許 高級補聽器 ホシノフオンの出現
本器は鼓膜傳導の理論に基き音の振動を鼓膜の助けを借らず齒又は耳の中の骨を通して直接聽神經に傳へる装置ですから鼓膜が無く話が最も明瞭に聞えます
ホシノフオンは聽神經が全く冒かされてゐない限り有効であらゆる治療方法に失望せし難聽者及び聾唖者に希望と歡喜を與へる優秀發明品で外傷による聽力障害には特に有効です。
說明書は無料（申込次第カタログ發送す）
昭和電氣株式會社 ホシノフオン研究部
本社 大阪市北區絹笠町（大江ビル） 電話北 一二一五

ラヂオは Sharp
新型第10號型 マツダ眞空管付 定價 38円
UZ 57 UX 26B UX 12A KX 12F
シャープ
早川金屬工業株式會社

そこひ目
ほし目、白ソコヒ 青ソコヒ、ウミソコヒ 虹彩炎、網膜炎、硝子體溷濁
にて眼球の視力が日日減衰し眼球が石の如くかたくなり目がカスミ片眼から兩眼を侵し遂には失明となつた例もあるつらい病である御困の方に良薬を三錢切手封入申越次第親切に詳報します
明石市相生町（郵便局東隣） 眼科專門薬院

美味・滋養強壯飲料
蜂ブドー酒
どんな寒さが來やうとも どんな病魔が狙はうとも健康でさへありや恐くない！ 揃つて健康であつてこそ家は明るく樂しいもの！ その健康は朝夕の蜂ブドー酒の一杯から湧いて來る
東京 大阪 近藤商事株式會社
14—117

興亞の前衛
パイロツト萬年筆
パイロツト獨特合金
最も書きよく無類の耐久
￥2.00以上

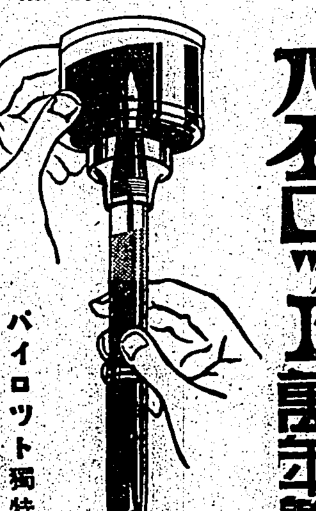

結核諸症
各帝大病院常備藥 造血アウトホルモン
グアヤコール ブルトーゼ
ブルトーゼ獨特の造血効果はグアヤコールの配合により結核性諸症・肋膜炎・肺尖加答兒・氣管枝炎・百日咳等の咳嗽喀痰排泄を除き病原菌の活動阻止と全身療法に奏効する
小瓶 一・二〇 大瓶 二・二〇
B1436

M1497
虫下し
セメンに優る純國産驅虫薬
虫下し マクニン
のみよく・よく效いて・害がない
藤澤友吉商店

臺灣日日新報
本日夕刊共十二頁
編輯兼發行人　佐々木　資
發行所　臺北市榮町四丁目廿番地　臺灣日日新報社
本紙定價　一部六錢・一ヶ月壹圓五拾錢・三ヶ月金四圓參拾錢・六ヶ月金八圓九拾錢・壹ヶ年金拾七圓(日本國内及支那送料不要)
廣告料　普通欄一行十五字壹圓　特別一行同貳圓　記事欄挿込一行同五拾錢
振替口座臺灣一〇私書函臺北三番
電話　代表五八〇一　編輯二〇五三　營業二二六　廣告用五八〇三　販賣二四八三　電信略號ニタヒ

社説

政治季節入りと阿部内閣
議會以外の機微を見落すな

一

事變下第三回目の第七十五議會は本二十三日召集されるのであるが、いふ迄もなく今や日本は支那事變を軸として、東亞の新らしい秩序、新らしい歴史を創造しようとしてゐるのであり、此際歐洲戰爭を動機とする世界歴史の變換といふ發展した國際情勢の中にあつては、内外諸政策の強硬的一體的推進が強力に要望されるわけで、戰時議會としての性格は茲にその深刻さを加へたものと云へよう。また世界強力戰の展開に即應すべき國家總力、綜合戰力の擴充といふことが、その基本的性格となるので、之を總とし、和平への段階たる新支那中央政權樹立の展開と對米、對ソ關係の調整を眼目とするところに、大筋があらうといふものだ。ところで平沼内閣を退陣させたものが防共樞軸の強化であつたやうに、近衞内閣の倒壞も本質的には矢張り此問題であつた。共に阿部内閣は自由な構想にその地盤を作りたわけだが、事變處理と獨立分離して對外基調を求め得ないところに、依然歐洲戰爭と戰後に來る情勢に對應すべき對外國策の新なる樞軸性が殘つてゐると解し得よう。

二

新支那中央政權の成立は當面の問題として、又恐らくは現内閣を取巻く事變處理の最大問題として取上げられると共に、一方國防國家體制の強化といふ點で、一戰、臨時軍事費を合せて百三億円といふ未曾有の豫算を組んだところに、その政治的性格の基本があり、それが存命の目標となつてゐるやうである。さて現内閣の使命を新支那中央政權と國防國家體制の強化に見出すとして、その政治、財政經濟の運營について強力な施策的遂行があつたであらうか。まづ少數政黨政制の再版を引下げ懸案財政をば急がねばならぬ事態に直面するし、貿易省問題では閣議決定事項を覆へすやうな不手際をやるし、陸相、鐵相兼任問題では政黨抱込工作にヘマを失敗して内閣の面目問題にまで及び、官吏身分保障の撤廢も更新の氣はないといふことを示したに止る。食糧問題、電力、石炭等の動力問題、或は物價政策の上に累積を重ねる有様で、戰時經濟の進行はその深刻性を加重して來るのに、施策は之に伴はずといふ感が深い。そのいづれもがカスリ傷に過ぎぬとしても満身創痍といふに閣通は無いのである。

三

今次議會に提出さるべき法案としては、地方制度改革と税制改正諸法案が目ぼしいところで、あとは配給統制に關する程度のものが豫想されるに過ぎず、戰時經濟推進に伴ふ措置は總動員法の發動で規正する心組みなのであらう。政治體制の強化については、特に新なる國民的組織の方向に求むることもなく、政黨の抱込みに見込み違ひをやつたあとは五黨首會談でお茶を濁し、その協力を期待する底のもので、之で押切らうといふ肚のやうだが、斯かる氣組みと弱體性では假令議會は切抜けても國際情勢の緊迫から來る電撃と國内總力戰態勢の進行從から來る波を乘切るには聊か心許ない。それだからといつて、政黨擡頭の機運來れりなどといふ錯覺を起して、政權爭奪の露骨な態度に出るやうなことがあつたらお笑ひ草にもならぬであらう。内外諸般の情勢が強力内閣を又強力な國民的政治體制の必然性を要求してゐることは事實で、内閣の安定度も議會の波にはなくて、戰時經濟の進行の中に、國際情勢の推移の中に在るものと觀るべきだ。政黨の議會に對する態度も、この指向を把握することによつて、國民的政治勢力の形式として國民の關心を繫ぎ得ようといふものだ。政府も政黨も此點を確認することが何より肝要で、やがて夫れが議會に臨む信條でなければならぬと思ふ。

熱意以て日米親善へ
通商關係に適當措置
米大使明朗な申入れ

【東京二十二日發同盟】日米國交の前途を卜する第四次野村グルー會談は二十二日午後三時三十分外相官邸で開會、この日グルー大使は本國政府の回訓を齎し官邸に入り井口情報部第一課長の通譯で野村外相と會見先づグルー大使より

米本國政府は日本政府が支那に於いて生起した不幸な事實の處理に誠意を以て當り且つ米政府並びに國民の要望に應へて揚子江の一部を開放せられんとする措置を極めて高く評價し今後の問題處理につき深く日本政府の擧措を信頼するものであることを表明する

と大局的見地より我國の態度に滿腹の信頼を置くことを表示し更に

米政府は日本政府の希望せらるると同様に熱意を以て兩國國交が傳統的親善關係に立返ることを希望し、差當つて來る一月二十六日を以て失效する日米通商航海條約の善後處理に關し同條約失效後と雖も兩國の通商關係が今日と同様何等の障害なく繼續される様な措置を執り度い

と明朗な申入れを行つた、これに對し野村外相は

米政府が日米國交調整を祈念する帝國の誠意ある態度を正當に受諾されたことは欣快に堪へぬ、今後兩國の親善關係を具體的に建設するについては重ねて會見の上協議を行ひたい

旨を答へ六時二十五分會見を終つた

會談進展見るべし
外務省發表

【東京二十二日發同盟】本日の野村外相、グルー大使會談後外務省情報部より左の如く發表された

情報部發表　本二十二日外務大臣官邸に於て野村大臣、グルー大使との間に兩國國交調整問題に關し第四次會談を行つた兩國双方共問題解決に對し互助の態度を表明した進展の見るべきものあり會談は更に繼續されるであらう

情報部長談　本日野村大臣との會見に於てグルー大使は本國政府の訓令に基づき日米間に無條約狀態は出來ないであらうと云ふ明るい表示を寄した、これに依り今後も日米間にどう云ふ措置が現實に執られるかに就いては向會談を重ねる必要があるが日米双方の實業界等で懸念してゐた事態の吹飛ぶやうな良好なる兩國關係が展開されることが先づ明らかとなつた

天皇陛下親臨
"修正軍備充實計畫"愼重審議
陸軍軍事參議官會議

【東京二十二日發同盟】二十二日の陸軍軍事參議官會議は天皇陛下親臨の下に午前十時半より宮中東一の間において開かれ閑院、梨本兩元帥宮、朝香、東久邇兩軍事參議官宮四殿下を初め奉り畑陸相、寺内、杉山、古莊、山田、宇佐美各軍事參議官、澤田侍從武官長等參列、閑院參謀總長宮殿下議長に著かせられ御諮詢事項たる「修正軍備充實計畫」に就き愼重審議を行ひ　天皇陛下には同四十五分入御あらせられ引續き會議を續行して御諮詢事項奉答文を決定、閑院參謀總長宮殿下より奉答遊ばされ正午散會した　終つて畏き邊りでは閑院、梨本、朝香、東久邇四宮殿下並に畑陸相以下各軍事參議官等一同に對し午餐を下賜あらせられた

皇太子殿下第六回御誕辰を迎へさせらる
(宮内省御貸下)

日佛關係の改善に資す

【パリ二十一日發同盟】揚子江の一部開放はフランス朝野の挙げて歡迎する所となつてゐるがフランス外務省スポークスマンは二十一日新聞記者との會見において左の如く述べた

揚子江一部開放は極東情勢を明朗化する日本側の新手段として歡迎するもので揚子江問題に解決の曙光が見えたことは最近まで完全なものとは言へなかつた日佛關係の改善に資するものとして慶賀の至りである

定例興亞院會議

【東京二十二日發同盟】二十二日の定例興亞院會議は午後首相官邸に開催、總裁阿部首相、青木、野村、吉田各相並に柳川興亞院總務長官出席、當面の諸問題に就き種々協議を重ねた

愈よ第七十五議會
衆議院各派勢揃ひ

【東京二十二日發同盟】事變下第三回目の通常議會なる第七十五議會は明二十三日召集されるが召集を控へ衆議院各派は二十二日午後夫々議員總會を開催し院内各役員の決定、豫算の激勵あり議會に臨む陣容を整備した

民政議員總會

【東京二十二日發同盟】民政黨は二十二日午後二時より本部に議員總會を開き町田總裁以下二百餘名出席、内ケ崎幹事長の挨拶あつて町田總裁より院内總務を左の如く指名、次いで院内幹事長並びに副議長、全院委員長、常任委員長、常任委員の各候補者は院内總務の指名に一任するに決定して四時散會、引續き同四時半より丸の内會館に議員懇親會を開き席上町田總裁の挨拶あつて同七時散會した

院内總務　堀内良雄、一宮房治郎、服部英明、西村金三郎、高橋守平、武知勇記、櫻井兵五郎、小山邦太郎、佐藤謙之輔、一松定吉

議員總會長　野田文一郎

政友議員總會
久原派

【東京二十二日發同盟】政友會久原派は二十二日午後二時より芝三緑亭に議員總會を開き岡田幹事長より激勵の挨拶あり久原總裁支那旅行中の為め三土副總裁代つて總裁挨拶を為し引續き代議士會に移り院内役員其他を決定して四時散會

中島派

【東京二十二日發同盟】政友會中島派は二十二日午後二時より永田町の本部に議員總會を開催、田辺幹事長より挨拶、中島總裁の激勵演説あり引續き代議士會を開き院内總務其他を決定して三時三十分散會、同四時より東京會館に於ける總裁招待の議員懇親會に出席した

久原派院内役員

【東京二十二日發同盟】二十二日決定せる政友會久原派院内役員左の如し

總務　松野鶴平、河野一郎、大石倫治、猪野毛利榮、大野伴睦、服部岩吉、西村茂生、砂田重政、佐保畢雄

幹事　小串清一、中田儀直、松川昌藏、高畠亀太郎、世耕弘一、玉野知義、淺井茂猪、坂田道夫

政務調査會長　芦田均

代議士會長　牧野良三

中島派院内役員

【東京二十二日發同盟】中島派の院内役員

總務　野方次郎　今井健彦　堀切善兵衛　木下成太郎　青木愿三　倉元要一　上田孝吉　望月圭介　大本貞太郎　陣軍吉　崎山嗣朗　大内竹之助　小平重吉　田代正治　羽田武嗣郎　濱地文平　曾和義戈　稲田直道　石井徳久次

社大代議士會

【東京二十二日發同盟】社會大衆黨は二十二日午前十時三十分より本部に代議士會を開き安部中央委員長の挨拶あり後左の如く院内役員を決定正午散會した

代議士會長　鈴木文治
院内常任委員長　片山哲
院内幹事　中村高一　山崎劔二　塚本重藏　前川正一
政策調査會長　河上丈太郎
外交調査會長　龜井貫一郎

奉新西方の敵を殲滅

【漢口二十一日發同盟】南昌方面の線に於て頑強なる抵抗を企圖し我が果敢なる進撃の前に脆くも潰れ去つた羅卓英麾下の中央軍第五十八師を基幹とする敵約一万五千は十九日奉新西方五十九粁の獅子嶺の險に據る敵の爲め急派された我が大西部隊の爲め急襲され目下着々殲滅されつつある、即ち大西部隊は谷地帶で再び我が大西部隊の爲め急襲され、即ち大西部隊は谷の西側高地の有利なる地形を占めて眼下の谷内で混乱を極めてゐる敵に對し壯絶なる掃蕩戰を展開してゐる、又一方松田部隊は敵の退路を絶つべく十九日早くも万歩坊（奉新西南方七十キロ）附近に進出敵全部隊殲滅の運命は旦夕に迫つてゐる

賣惜、買溜の惡習全滅
愈よ暴利取締令改正

【東京二十二日發同盟】政府は去る十五日の定例閣議に於いて賣惜、買溜の惡習全滅の爲め暴利取締令を改正し强權を以てこれを彈壓する決意を固め其後關係當局と連絡協議の結果原案を得たので伍堂商相は二十二日閣議に右原案を報告、現行暴利取締令中戒告の條項を削除すると共に二十九品目に暫定された品目を一般生活必需品の全部に適用するやう改正するに決した旨諒解を求めた、依つて成文化を待つて年内にこれを公布實施することとなつた

第二の海戰か
米東南岸に　獨袖珍戰艦？

【ロンドン二十一日發特約電報】ニューヨークよりの報道に依れば去る十九日ドイツ貨物船が逃げ込んだフロリダ州エヴァグレーズ港の沖に二十一日軍艦五隻と潜水艦二隻が見受けられたがこれは第二の海戰が行はれたものと見られて居る、尚ドイツ袖珍戰艦アドミラルシェーア號はこの附近に在るものと信ぜられ英國海軍は同艦と一戰を交へんとして居る

中立國船舶の無電使用を禁止
英がその領海内で

【ベルリン二十一日發特約電報】英佛海軍封鎖水域における中立國船舶の無電使用に就て英佛海軍當局は海軍作戰上の機密を保持する爲めに使用を禁止するが如き態度を示しており、中立國側は極めて不滿の意を表明してゐるが、最近デンマーク駐英公使より英國政府に抗議を發した所英國政府は二十一日

英國領海内に於ける英國船舶以外の船舶はエス・オー・エスを發する時及び英國海岸警備隊本部を呼ぶ時以外の目的で無電信を使用する事を禁止する

旨を通告した右通告に依れば中立國船舶に海上の安全を期する爲め相互に通信する事も許されない譯であり問題は重大化して來た

反共通電を
實力派支持

【香港二十二日發同盟】過般發せられた廣西將領の反共自主通電並に龍雲、薛岳の國民黨改組反共通電は漸次反共地方實力派の支持を受けつつあり特に但河北省政府主席龐炳勳以下冀西北軍將領たる孫連仲、馮欽哉、張蔭梧、商震並に廣東省政府主席李漢魂等はこれに滿腹の同意を表明して居り、更に何應欽、李宗仁等も密に賛意を示してゐると言はれる、南華日報所報に依れば蔣直系軍陝西省主席蔣鼎文、河南省主席衛立煌並に張發奎麾下繆培南、鄧龍光、廣西軍師長吳樹杰、閻錫山麾下張勵明、趙公武、張蔭初以下軍首腦三十餘名も龍雲、薛岳通電に手を連ねて居り中央系と言はず地方將領と言はず反共空氣が急速に彌漫しつつあることは疑はれない、一方最近陳朝せる孫科はこれら地方將領の反共抑制に努めてゐると傳へられてゐる

鮎川滿業總裁談

【東京二十二日發同盟】鮎川滿業總裁は二十二日朝羽田發新京に向つたが二十六日新京發シベリア經由で戰時下の歐洲軍工業視察の途に上るが氏は出發を前に語る

滿業創設當時は機械の供給をアメリカに仰ぐ心算だつたがその後情勢の變化で之を變更今回渡歐を思ひたつたのだ、歐洲ではドイツの機械工業ルーマニアの石油業スエデンの鐵工業イタリーの機械工業等を視察し出來ればフランスにも行きたいと考へてゐる、歐洲は大戰下にあるとは云へ所謂持久戰で既に戰爭準備も大體完了してゐるやうだから機械その他の輸入も全然不可能ではあるまいと思ふ、滿洲重工業の建設に就いては資材の充足を圖り所期の計畫に邁進して行く、我が國も現在大戰準備とも現在の生産力は維持するやう努力し海外より資材の供給あり次第豫定の擴充計畫を實現したいと考へてゐる

天無口

ドイツは海上では機雷戰や潜水艦による奇襲、さては袖珍戰艦を遠く南米海面にまで放つて通商破壞戰に從事させるなど奇道ながら活潑な作戰行動をやつてゐるが、陸上の方は「ルマルクの夕」で西部戰線異狀なしの狀況である▲ところがパリ來電はドイツ軍百二十万のオランダ、ベルギー國境への移動を傳へてゐる。直ちに信を置くこともならぬが、斯様な事態に發展して來れば愈よドイツの對英佛作戰は攻勢へ轉ずる初動作戰の展開とならう▲ドイツの客觀的諸條件が斯かる切札を強行させる狀況に在るかどうか、それは判斷も豫測をも許さぬが、フランスの對ソ國交斷絶論やアメリカの反ソ態度の硬化、イタリーの獨伊同盟否認など一連の動きは重苦しい空氣を感じさせる▲さてドイツのオランダ侵攻といふ局面になると蘭領東印諸島の保護に藉口して英米の軍事勢力が伸びて來る可能性はあらうといふものだ。そんなことにでもなつたら日本としては必然的に對策措置を考へねばならぬであらう。

人事

▲寛千城夫氏(鐵道部營業課長)二十一日夜行にて屏東へ
▲小正之介氏(三五公司源成農場主事)來北中の所二十一日歸社
▲梶原氏(營林所嘉義出張所長)▲三排四郎氏(同臺中出張所長)廿二日來北(鐵道ホテル)
▲田中房次氏(大和丸船長)新任挨拶のため二十二日來社
▲越村長次氏　東京市世田谷區烏山町五四七に卜居

ソ聯駐日通商代表

【モスクワ二十一日發同盟】ソ聯邦高會議幹部會は二十一日附をもつて駐日通商代表にレオ・サッシン氏を任命した旨發表した

歐洲から機材購入

【福岡二十二日發本社特電】滿洲重工業會社の米資借款のため鮎川義介氏が渡米を傳へられ乍ら沙汰止みとなつてゐる同社總裁鮎川義介氏は急に豫定を變更、歐洲視察の途に就くべく廿二日午前十時廿分東京から福岡飛行場着、同十時五十分發ダグラス機で新京に向つた同氏は二十六日新京發滿洲里から松島スエーデン公使とモスクワまで同行、それよりドイツ、イタリー、スエーデン、ルーマニア諸國の軍工業を視察、事情が許せば英佛を訪問の筈である、同氏は「今回の渡歐は單なる漫遊で特別な目的はない」と語つたが支那事變勃發以來風向きの惡くなつたアメリカを見限り親善關係のある歐洲諸國から機材を購入して滿業の自給確立を策せるものでその成否は滿業發立方針の一大轉換となるものとして財界注視の的となつてゐる

尚氏は松島公使と新京より同道する筈で滯歐期間は約三ヶ月の豫定である

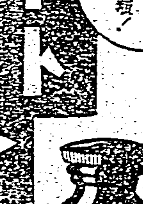

天下一品！一家一瓶！
ライトインキ
經濟と能率の一元化問題は……ライトに依らずして解決不可能！
2オンス入　30セン
東京　後藤インキ製造株式會社

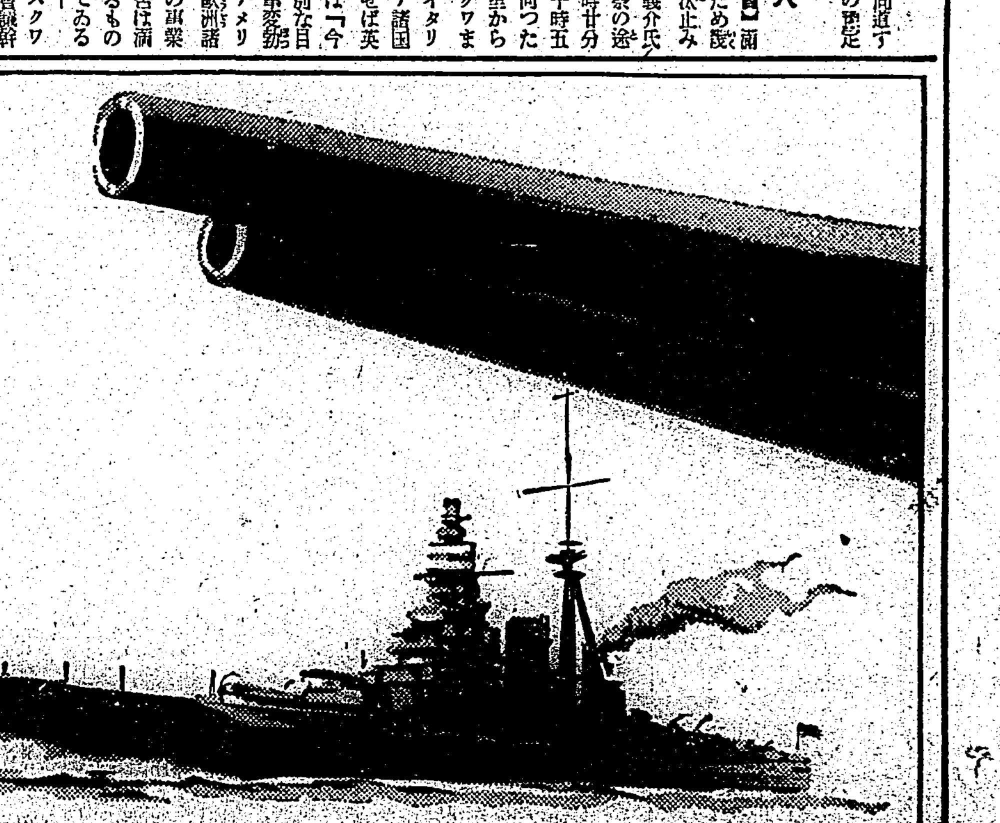
堂々斯界を壓する
…徴兵保險の開祖…
第一徴兵
契約高拾億餘圓
〔家庭經濟叢書「保險金受取實話」御申越次第贈呈〕
本社◇東京銀座　臺灣支部◇臺北市京町